

PIAZZA DEL POPOLO

'98

Notiziario di Besate

Anno XVI Num. 4 (129) - Dicembre 2013



Presepio: che passione!

**IL NATALE ALLE PORTE:
EVENTI, INIZIATIVE E AUGURI!**

**DON LUIGI ORLANDI: IL RICORDO
A VENT'ANNI DALLA MORTE**

**PNEUMATICI DA NEVE: TUTTO
QUELLO CHE C'È DA SAPERE**

**POLIZIA LOCALE:
IL BILANCIO DELLE ATTIVITÀ 2012**

**CRONACA LOCALE - NEWS DALLE ASSOCIAZIONI
CULTURA - EVENTI - RUBRICHE E CURIOSITÀ**

2 Piazza del Popolo '98

EDITORIALE

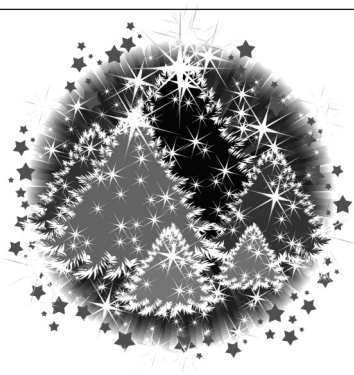

SOMMARIO

- 2/5 EDITORIALE/STRABESATE
- 4/5 STRABESATE
- 6/7 DALLE NOSTRE SUORE
- 8/9 EVENTI NATALIZI
CAPODANNO
- 10/11 DON LUIGI ORLANDI
- 12/13 IL MONDO NEL PRESEPIO
- 14/17 LA PASSIONE DOMINANTE/
LADRI IN PAESE/
BESATESI ILLUSTRATI
- 18/19 ARTE A BESATE
- 20/21 CORSO DI DISEGNO/
OPEN DAY SCUOLA INFANZIA
- 22/24 L'ANGOLO DEL GALLO
- 25/27 RIFLESSIONI/BULLISMO/
LE NUOVE PECORE
- 28/29 ADICONSUM
- 30/31 POP CORN:
LA VITA DI ADELE
- 32/39 DELIBERE DA COMUNE/
TARIFFE INSERZIONI
- 40 INFORMAZIONI UTILI

DICEMBRE 2013

ATTESA

▼ *“Esiste un grande eppur quotidiano mistero. Tutti gli uomini ne partecipano ma pochissimi si fermano a rifletterci. Quasi tutti si limitano a prenderlo come viene e non se ne meravigliano affatto. Questo mistero è il tempo. Esistono calendari ed orologi per misurarlo, misure di ben poco significato, perché tutti sappiamo che talvolta un'unica ora ci può sembrare un'eternità, ed un'altra invece passa in un attimo... dipende da quel che viviamo in quell'ora. Perché il tempo è vita. E la vita dimora nel cuore.” (da Momo di Michael Ende 1929 – 1995)*

A tutti è capitato. Essere in attesa. Aspettare qualcosa o qualcuno con desiderio, con trepidazione. Non vedere l'ora, contare alla rovescia i giorni, le ore, i minuti... Non riuscire a distogliere il pensiero dal momento fatidico. Essere proiettati verso un istante, un altrove nel tempo e nello spazio. Voler raggiungere l'attimo fuggente. Vivere il leopordiano sabato del villaggio. Desiderare un già che non è ancora. Siamo ormai alla fine di questo anno 2013, un altro Natale è alle porte, e un nuovo anno, il 2014, incalza. Attendiamo. Non è una rassegnata constatazione, ma una energica esortazione: attendiamo! Con desiderio. Con fiducia. Con speranza. Non lasciamo che il tempo ci scivoli addosso, che arrivi il domani solo per l'inesorabile accumularsi degli istanti; non scopriamoci solo passivi sopportatori di minuti. Non lasciamo che la nostra vita ci porti in giro, seduti comodamente sul sedile posteriore, a guardando

distrattamente fuori dal finestrino, ma mettiamoci saldamente alla guida!

Spesso lasciamo che il ricordo sovrasti il desiderio, che la memoria annulli la curiosità. E' come andare avanti a marcia indietro: lenti, insicuri, guardando di tanto in tanto il futuro nel piccolo specchietto retrovisore, ma con lo sguardo sempre rivolto a ciò che è stato, alla strada percorsa, rimpiangendo nostalgicamente il bene che ci è stato donato, e rimuginando ostinatamente sul male che abbiamo vissuto, stilando continuamente bilanci sui luoghi della vita che abbiamo visitato, in cui gli aridi e impervi deserti che abbiamo dovuto attraversare finiscono per prevalere sulle verdeggianti pianure, le fresche montagne, gli spettacolari tramonti sul mare delle mete che abbiamo via via raggiunto.

Rischiamo così di perderci cose meravigliose, passando semplicemente da una attesa all'altra, aspettando ogni mattina la sera e ogni sera la mattina, ogni inverno l'estate e ogni autunno la primavera. In una continua attesa vuota ed inutile.

Bisogna invece spendersi, darsi. La vera attesa consuma. E' il futuro sul quale ci dobbiamo concentrare, ed è l'oggi che dobbiamo vivere, perché è l'unica cosa che abbiamo a disposizione. E chi attende lo sa bene: sta tutto là, al di là del muro, nell'ignoto. I sogni, i desideri, le speranze, le cose più belle si coniugano con il verbo “sarà”. Con un pizzico di sano timore. Ma è nell'attesa trepida dell'oggi, che questi sogni, questi desideri, queste speranze hanno la possibilità di prendere vita, di costruirsi, di diventare forti, di vincere

EDITORIALE

le paure, di diventare Grandi. Se noi lo vogliamo.

Mentre scrivo, il mondo commemora quel grande Uomo che è stato Nelson Mandela. Lui ha incarnato meravigliosamente tutto questo. Ben 27 anni è durata la sua attesa! In carcere. Ma è in questa faticosa attesa, vissuta così intensamente, che la Speranza è germinata, che i Sogni hanno acquistato vigore. Ed è questo impegno che hanno fatto sì, che una volta terminata l'attesa, essa abbia dato i suoi frutti, che quei Sogni si siano realizzati.

Quale augurio migliore allora, per questo S. Natale che si avvicina e per l'inizio del nuovo anno, della poesia che Mandela leggeva costantemente durante la sua lunga prigionia per mantenere alta la sua fiducia: "Invictus" l'Invincibile

*Dalla notte che mi avvolge
nera come la fossa dell'Inferno
rendo grazie a qualunque Dio
ci sia per la mia anima invincibile.
La morsa feroce degli eventi
non m'ha tratto smorfia o grido.
Sferzata a sangue dalla sorte
non s'è piegata la mia testa.
Di là da questo luogo d'ira
e di lacrime si staglia solo
l'orrore della fine, ma in faccia
agli anni che minacciano
sono e sarò sempre imperturbato.
Non importa quanto angusta
sia la porta, quanto impietosa
la sentenza.*

*Sono il padrone del mio destino;
il capitano della mia anima.*

*William Ernest Henley
(1849-1903)*

*non lasciamoci vivere, ma viviamo!
Vogliamo!*

Buona Attesa e Buon Natale!

Michele Abbiati

"STRABESATE" CARE MEMORIE

**Granata Luigi
di Lucido Celeste e
di Roveda Perfidia
n. a Rosate il 29.03.1916**



La nostra concittadina De Amici Annunciata in Granata, residente a Besate, ha desiderato "in memoriam", ricordare i familiari di Dario suo coniuge, affidando alla nostra rubrica CARE MEMORIE tutto ciò che è storia del bersagliere Granata Luigi. Noi, ringraziamo per questo suo gesto cordialmente gradito.

La ricostruzione delle notizie non è da foglio matricolare, è basata sulla parola e sul ricordo di familiari e su scritti di quei lontani giorni.

FRONTE GRECO ALBANESE ANNO 1940
Qui, è il punto di partenza del bersagliere Granata Luigi. Qui...dove la guerra infuriava. Dove la sopravvivenza quotidiana era una sfida. Qui... dove sembrava avverarsi il presagio dell' Apocalisse "il cielo sopra il tuo capo, sarà di bronzo, la terra sotto i tuoi piedi di ferro".

Su questi sentieri, chiusi fra le montagne...senza più né viveri, né munizioni, in una battaglia furibonda alpini, bersaglieri, artiglieri, feriti...venivano travolti dalle granate e morivano sotto il fuoco delle mitragliatrici: erano i giorni del Natale 1940.

Un Natale di sangue che non sarà mai più dimenticato dalla nostra letteratura memorialistica.

Qui, su questo fronte...il soldato Luigi Granata venne catturato e in seguito internato in Germania nella zona di Lipsia, nella città di Amburgo. Non ci furono notizie per molto tempo.

Ma un giorno...da ROMA arrivò una let-

tera. A inviarla era una signora. Ma eccone il contenuto.

Roma, 12 luglio 1945

Gentilissima sig.GRANATA

"La persona che vi scrive è la moglie del colonnello Ciotoli presso il quale vostro figlio Luigi bersagliere fu attendente a Napoli. Siccome stamattina ho sentito dalla radio fare il nome di vostro figlio, ve lo comunico subito nel timore che voi siate senza notizie sue. Alle 8.20 di stamattina, la radio nel dire i nomi degli ex internati in Germania ha detto precisamente così: Bersagliere Granata Luigi di Gudo Visconti, provincia di Milano, ora nella zona di Lipsia in Amburgo, è in attesa di essere rimpatriato. Sono molto contenta di poter dare questa buona notizia. Anch'io nell'apprenderla, ho provato tanto piacere perché non sapevo niente della guerra. Ricorderò sempre quanto vostro figlio Luigi fu affezionato al mio bambino Dario e a tutti noi nel periodo che fu in casa nostra a Napoli; appena sarà ritornato in famiglia fatemi scrivere così che io possa avere subito sue notizie. Il mio indirizzo è questo: Maria Ciotoli via Giosuè Borsi 22 ROMA. Vedrete che vostro figlio al più presto sarà presso di voi. Tanti buoni saluti e un affettuoso Bentornato al vostro figliolo Luigi appena sarà di nuovo nella casa in famiglia. Maria Ciotoli."

GRANATA LUIGI riposa nella gloria eterna nel Camposanto di Besate.

Matilde Butti

4 **Piazza del Popolo '98**

BESATE CITY

STRABESATE



Granata Luigi



COMITATO PROVINCIALE
MILANESE
REDUCI DALLA PRIGIONIA

TESSERA DI RICONOSCIMENTO
N. 36654

Il Signor **GRANATA**
Luigi
di **Celestino**
nato a **Rosate** - 29/3/1916
e reduce dalla prigionia da
Germania

Milano, il 16/3/1946

Giornata 13 luglio 1945

Il sottoscritto signor Granata
ha persona che vi scrive e
la moglie del colonnello Costoli
presso il quale vostro figlio Luigi
Bersagliere, fu internato a Napoli.
Siccome stamattina dalle radio
ho sentito fare il nome di vostro
figlio, ve lo comunico subito nel
timore che voi siate senza notizie su.
Alle 8,20 di stamane la radio nel
dire i nomi degli ex internati in
Germania, ha detto pressamante così:
Granata Luigi di Guido,
nato a Rosate - ora
internato in Amburgo in
Germania. -
contenuto di poter dare
notizie. Quest'io
ho provato tanto
non saputo niente
della guerra.
Maria Costoli

quanto vostro
documento al mio
basta un nel fami
vostro a Napoli.
to in famiglia
che si possa
notare.
questo:
Luigi Forzi 22

Granata Ernesto di Lucido Celeste e di Roveda Perfidia n. a Rosate il 24 febbraio 1918 m. il 22 maggio 1942. Comando 3° Reggimento Bersaglieri.

FRONTE RUSSO SCHIERAMENTO
ITALIANO DI 300 KM LUNGO LA LINEA
DEL FIUME DON.

Nel 1941 scattò l'attacco tedesco all'
URSS. L'Italia si associò inviando un
corpo di spedizione di 60.000 uomini con
le Divisioni PASUBIO - TORINO - CELERE .
Anno 1942: altre Unità italiane in Russia:
COSSERIA RAVENNA SFORZESCA alla
conquista di Stalingrado. Un totale di
229.000 uomini.

L'attacco russo: 10 Divisioni Fanteria
motorizzata - 754 carri armati - 810

pezzi artiglieria - 300 cannoni e le terri-
bili katusce e i MIG sovietici. Ci fu la ter-
ribile Ritirata DELL' ARMIR - della VICEN-
ZA - della TRIDENTINA - IULIA e CUNE-
ENSE con lo sfondamento definitivo.
Oltre tutto : 40° sotto zero.

Morirono dai 4000 ai 6.000 soldati , dei
229.000 soldati italiani, 29.960 rimpatri-
trati: feriti e congelati. Dei rimanenti ,
114.485 furono i superstiti. Mancavano
all'appello 84.830 uomini di cui , 10.030
furono restituiti dalla Russia.
Totale delle perdite 74.800 Giovani. Fra

questi, votati all'eroismo: il caporale
GRANATA ERNESTO DI ANNI 24 lasciava
la propria vita sul campo di battaglia La
lettera che segue è l' unico documento e
proviene dal Ministero della Guerra , indir-
zzata alla famiglia per le dovute condo-
glianze. La data di morte del 22 maggio
1942 indica la presenza alla prima bat-
taglia sul DON.

GRANATA ERNESTO ha avuto sepoltura
nel Camposanto di Gudo Visconti soltan-
to negli anni duemila allorquando la
Croce Rossa Italiana si è interessata dei
Caduti sepolti in terra straniera.

Matilde Butti

**Dal Comando 3° Reggimento Bersa-
glieri alla Famiglia del Caporale
GRANATA ERNESTO**

GUIDO VISCONTI (MI) 'E' con cuore di padre
e di soldato che, alle condoglianze del



Granata Ernesto



Granata Ernesto

3° REGGIMENTO BERSAGLIERI COMANDO

Posta Militare 40 = 27 Maggio 1942 =XX°=

Alla Famiglia del Caporale

GRANATA Ernesto

C.na Luciana = GUDO VISCONTI (Milano)

E' con cuore di padre e di soldato che, alle condoglianze del Ministero della Guerra, Vi faccio seguire le mie più vive e più sentite per la morte avvenuta - in questa lontana terra di Russia - del Vostro caro Ernesto.-

Egli è caduto al servizio dell'Italia, credente nell'idea divina ed umana che un domani di pace sarà riservato ai nostri figli, alla nostra Patria.-

E' caduto per l'onore della Bandiera di questo glorioso Reggimento nel quale aveva trovato la sua seconda famiglia e la Sua scomparsa ha lasciato un vivo rimpianto in noi tutti che lo apprezzavamo per le sue doti di uomo e di soldato.-

Il nome del Vostro caro è e rimarrà nel mio cuore, nei cuori di tutti i suoi camerati che in quest'ora di dolore sono accanto al Vostro per dirVi la parola di conforto e di fede ed insieme esaltarne il glorioso sacrificio.-

La Bandiera del "Terzo" si china a salutare il Vostro caro ed io Vi rinnovo i sensi del mio profondo cordoglio mentre Vi esprimo tutta la mia affettuosa simpatia.-



IL COLONNELLO

Comandante del Reggimento
(Aminto Caretto)

A. Caretto

MINISTERO della Guerra, Vi faccio seguire le mie più vive e più sentite per la morte avvenuta - in questa lontana terra di Russia - del Vostro caro Ernesto. Egli è caduto al servizio dell'ITALIA, credente nell'idea divina ed umana che un domani di pace sarà riservato ai nostri figli, alla nostra Patria. E' caduto per l'onore della Bandiera di questo glorioso Reggimento nel quale aveva trovato la sua seconda famiglia e la Sua scomparsa ha lasciato un vivo rimpianto in

noi tutti che l'apprezzavamo per le doti di uomo e di soldato. Il nome del Vostro caro è e rimarrà nel mio cuore. nel cuore di tutti i suoi camerati che in quest'ora di dolore sono accanto al Vostro per dirVi le parole di conforto e di fede ed insieme esaltarne il glorioso sacrificio. La Bandiera del "TERZO" si china a salutare il Vostro caro ed io Vi rinnovo i sensi del mio profondo cordoglio mentre vi esprimo tutta la mia affettuosa simpatia.

Il Colonnello - Aminto Caretto.

6 **Piazza del Popolo '98**

BESATE CITY

Dalle nostre suore... S. Natale 2013 "AMORE DISARMANTE"

▼ *Carissimi fratelli, sorelle, amici tutti, ricevere una lettera in epoca di internet, nell'avvicinarsi del Santo Natale mette in cuore tanta gioia; se il mittente fosse Gesù e noi i destinatari l'entusiasmo toccherebbe il cielo. Fratelli miei, questa lettera è una storia d'Amore.*

Gesù ha lunga memoria, sa bene che fin dall'inizio l'uomo col peccatosi è ferito mortalmente; per questo oggi Egli viene ancora tra noi con amore e tenerezza infinita senza stancarsi mai. Lui ci attende sempre al di là di tutti i rifiuti e le resistenze, ci vuole salvati e felici.

Gesù si mette al passo con noi, ci allunga la mano, infonde coraggio, ci invita ad alzare lo sguardo verso l'Eterno.

Un Dio che si fa bambino, disarmato, bisognoso di tutti e di tutto, viene nel nostro mondo, un mondo disorientato, minaccioso ed caotico, per rivelarci l'Amore del Padre ed entrare a far parte della nostra storia.

Mentre le tenebre avvolgono la terra, nel cuore della notte Dio scende dal cielo in punta di piedi e, come eco lontano, entra in colloquio con l'uomo offrendogli una via nuova.

Gesù bussa delicatamente dove trova aperta la porta del cuore, con tenerezza indicibile, con uno sguardo pieno d'amore e di dolcezza, sussurra al nostro orecchio:

"Fratello, non temere, al peccato c'è sempre rimedio: la mia misericordia per te! Io ti amo, lasciati amare...".

Fratelli questo è l' "AMORE DISARMANTE!"

Ora non abbiamo più motivo di temere paure sconosciute, l'abbandono o la sconfitta, perché la speranza ci illumina e ci da sicurezza. Noi siamo preziosi agli occhi di Dio perché suoi figli.

Amore che salva! Quanto è bello questo gioioso annuncio!

Accogliamolo, esso sconvolge la logica umana con la sua cultura di morte e la riempie di ottimismo.

Ognuno di noi è chiamato a dare una risposta a questo invito. La presenza di Dio è un fuoco d'amore che ci avvolge; teniamo accesa questa fiamma che ci riscalda, ci fa comunione, fraternità, ci rende più buoni, insegna la legge del perdono, la solidarietà, la tolleranza, l'accoglienza verso i fratelli.

Sì, miei cari, siamo fratelli, perché figli dello stesso Padre del cielo, tutti uguali davanti a Lui. Nessuno di noi può vantarsi davanti a Dio di essere migliore, più bravo o valere di più



degli altri, perché tutto ciò che abbiamo e siamo è puro dono Suo.

Amici miei, non temiamo la nostra fragilità umana, quando si è deboli è facile ricadere, ma basta un piccolo grido, un'invocazione d'aiuto e troveremo Gesù davanti a noi, pronto a riabbracciarci, ad amarci più di prima e a portarci in braccio. È incredibile fratelli! Le parole non riescono ad esprimere questo infinito oceano di pace, d'amore, di felicità che ci avvolge.

Mi viene spontaneo rivolgermi al Signore così:

"Grazie Gesù perché continui a scommettere su di noi, a darci fiducia. Tu non ti scoraggi mai, ci offri sempre una possibilità e ci metti nell'anima il desiderio di un vivo recupero".

Fratelli gridate anche voi:

**“Oggi è nato il nostro Salvatore:
l' AMORE DISARMANTE”.**

Giunga a ciascuno, fratelli amati, l'augurio più bello in assoluto. Dove posso vi aiuto con le opere, dove non posso con la preghiera quotidiana. Desidero alleggerire ogni vostra sofferenza, riempire con la presenza amica, il tempo amaro di chi si sente solo, alleviare le vostre fatiche.

Teniamoci sempre uniti nel vincolo dell'amore. Vegliamo nell'attesa del Santo Natale. La vera luce non tarderà a brillare. Insieme sveglieremo l'aurora ricca di incanto e di fascino. La Vergine Santa, mamma di Gesù e mamma nostra interceda presso suo Figlio per ognuno di voi la pienezza di ogni benedizione.

Benedico le famiglie, i bambini, i giovani, gli ammalati, l'umanità intera. Il Signore conceda a tutti i defunti di godere lo splendore del Suo Volto.

**Auguri! Buon e Santo Natale!
Vi abbraccio, vi ricordo, saluto di vero cuore
Per voi le mie carezze e il mio sorriso.**

Sr. M. Fatima

PS: pieni di fiducia in Dio, andiamo incontro all'anno nuovo serenamente, senza rancori o inquietudini; questi sentimenti corrodono e non lasciano spazio a nessuno.

Eventi di ogni bene accompagnino tutti i giorni dell'anno 2014. Auguri ancora. Abbiate un ricordo anche per me.



S. NATALE 2013

*L'amore di Dio
segue percorsi impensabili,
ma raggiunge sempre coloro
che si lasciano trovare.*

Apri la porta del tuo cuore a Gesù

Egli ti ama!

*Gèttati tra le sue braccia,
lasciati amare e guidare;
la tua vita sarà piena
di quella gioia, speranza e felicità
a cui tutti aspiriamo.*

*La dimenticanza di Dio
ti porta allo smarrimento
alla solitudine, alla violenza,
all'insoddisfazione,
alla sfiducia, alla disperazione*



8 Piazza del Popolo '98

BESATE CITY



COMUNE DI BESATE



Dicembre 2013

*In attesa del Natale...
... tanti eventi a cui partecipare:*



Sabato 7

Happy Albero

Dalle 16.30

addobbo dell'albero di Natale in

Piazza del Popolo con

Arianna, Cinzia, Marianna, Michela,

Roberta, Stefania, Valentina

Aperitivo organizzato da Zymè Pub



Domenica 22

Pranzo di Natale

offerto da Sodexo S.p.a.

Presso il Centro Civico

Per prenotazioni: 02 9050906



e dalle 14.00 in Oratorio

per tutti i bambini:

*scambio di auguri di Natale, canti,
laboratori artistici, merenda e con l'arrivo
di...*

Babbo Natale!



Sabato 14

**Inaugurazione del nuovo
depuratore e aperitivo**

Dalle 10.30

*(in caso di maltempo la manifestazione si
svolgerà in Municipio)*



Venerdì 20

Illuminiamo il Natale

Centro Polifunzionale, ore 20.30

Lancio delle lanterne luminose e

gli auguri delle Associazioni di volontariato

che offriranno panettone,

vin brulé e cioccolata

**E per chiudere l'anno
in compagnia...**



Martedì 31

Cenone di Capodanno

In Oratorio, ore 20.30

Per prenotazioni e info rivolgersi in Oratorio



TANTI AUGURI!



Si ringraziano:

*Tutti i cittadini che collaborano all'organizzazione degli eventi, Centro Polifunzionale di Besate,
i commercianti di Besate, Oratorio San Luigi, Le associazioni di Besate, C.A.P. Holding S.p.a., Sodexo S.p.a.*

CENONE DI Capodanno

31 Dicembre 2013

Ore 20.00 Cenone in Oratorio

Adulti 30 Euro

Bambini 10 Euro

(fino a 12 anni)

Prenotazioni entro il 27/12

Prenotazioni al Numero 3494067122

Oratorio San Luigi
Via Bertoglio Pisani, 2
Besate
oratorio.besa@libero.it



DON LUIGI ORLANDI: UN PRETE DAL CUORE BESATESE



Don Luigi con i collaboratori della Parrocchia in occasione del suo XXV di Sacerdozio (1957). Sono presenti il Sindaco Chiappa e il fratello Don Aurelio Orlandi.



Don Luigi celebra presso la Cappella dell'Oratorio Femminile delle Suore Orsoline Figlie di Maria Immacolata nei primi Anni Sessanta.

▼ Nel ventesimo anniversario di morte di Don Luigi Orlandi, ultimo parroco defunto di Besate, Piazza del Popolo '98 ricorda questo umile sacerdote che, negli anni difficili della Guerra e della ricostruzione, è stato guida sapiente e premurosa della nostra Comunità di Besate.

BIOGRAFIA DI DON LUIGI ORLANDI

Don Luigi Orlandi nacque a Bubbiano, provincia e diocesi di Milano, il 24 Settembre 1908 da Giuseppe (*Bubbiano 26-06-1869 + Besate 31-01-1955) e Abbiati Maria (*Besate 25-07-1876 + 15-08-1961).

Fu ordinato sacerdote nel Duomo di Milano il 21 Maggio 1932 dal Beato Cardinale Schuster ed assegnato alla parrocchia di Costa Masnaga, nella Brianza Lecchese. Qui fu brillante assistente dell'Oratorio dal luglio 1932 fino al 10 giugno 1940 quando fu nominato parroco di Besate, paese natale della madre. Qui si distinse nella vicinanza al popolo besatese nei



Processione con l'urna rinnovata di Sant'Innocente realizzata da Don Luigi il 1 settembre 1968, dopo la ricognizione canonica e presieduta dal Vescovo Mons. Ubaldo Teofano Stella, suo amico e compagno di Messa.



Corteo in occasione dell'inaugurazione della nuova Scuola Materna di Besate in Via dei Mulini. Don Luigi è accanto al Sindaco Chiappa.



Don Luigi con alcuni collaboratori parrocchiali in occasione del Falò di San Michele. Accanto a Don Luigi è riconoscibile Paolo Casarini, che fu Sindaco di Besate negli Anni Settanta.

difficili anni della Guerra, nell'attenzione ai problemi dei lavoratori, nella realizzazione e incremento delle strutture parrocchiali, nella pastorale giovanile con la realizzazione dell'Oratorio Maschile con cinema-teatro. Il 7 Febbraio 1971 fu nominato cappellano della Casa di Cura di Legnano. Per il suo servizio costante, attento e premuroso agli anziani e ai malati il 5 novembre 1991 ricevette la benemerita civica della Città di Legnano. Il 2 Dicembre 1992 il Cardinale Arcivescovo Carlo Maria Martini lo nominò "Cappellano di Sua Santità" attribuendogli il titolo di Monsignore. Don Luigi si spense a Legnano il 1 novembre 1993, Solennità di Tutti i Santi, e fu sepolto il successivo 4 novembre nel Cimitero Comunale della sua Bubbiano.



FARMACIA LOMBARDI DOTT. STEFANO

Via Matteotti 22- Besate (MI) - Tel. 029050917

OMEOPATIA - FITOTERAPIA
PRODOTTI PER CELIACI - ELETTROMEDICALI

**Servizi: NOLEGGIO STAMPILLE, MISURAZIONE PRESSIONE,
BILANCE PESA NEONATI MANUALI E ELETTRONICHE.**

Orari: 8,30 - 12,30 e 15,30 - 19,30 - Chiuso venerdì mattina e domenica.
Siamo a vostra disposizione anche al dispensario di Calvignasco (MI)

IL MONDO NEL PRESEPIO



▼ Nel periodo natalizio la cascina Vistarina di Tino Cazzulani si riempie di visitatori che vengono per vedere non trattori o mucche ma bensì presepi.

Infatti in questa cascina è stato realizzato il museo "Il mondo nel Presepio", un'esposizione permanente allestita nel vasto fienile dell'Azienda Agricola "La Vistarina" sulla strada provinciale n. 17 (che da Sant'Angelo Lodigiano porta a Melegnano) e ubicata nel comune di Salerano sul Lambro.

Con un gruppo di ragazzi, l'oratorio S. Luigi ha organizzato un'uscita sabato 7 dicembre, proprio per ammirare questa meravigliosa esposizione e cercare di avvicinare anche in questo modo i più piccoli al Mistero del Natale.

E non solo i piccoli, ma anche gli adulti che li accompagnavano sono rimasti entusiasti di ciò che hanno potuto ammirare. La ricca collezione privata, che raccoglie circa quattrocento presepi, è il frutto della passione e della ricerca sostenuta da Tino Cazzulani, il proprietario, che da più di trent'anni raccoglie presepi da tutto il mondo, accanto alle mucche, ai trattori, agli attrezzi agricoli della sua attività. "Ammiri il presepio e visiti il mondo" suona infatti lo slogan del Museo che permette di scoprire gli usi, i costumi, i paesaggi e i prodotti delle diverse nazioni attraverso la rappresentazione della Natività. E così trovi la sacra famiglia in Giappone, fai pochi passi e sei in Africa, ti volti e ti ritrovi in Russia e ancora in Italia; trovi ambientazioni di mare e poi di montagna o ti ritrovi immerso in pieno deserto. Scopri presepi fatti di vetro, di terracotta, di stoffa... ma il messaggio è uno solo: in tutto il mondo il Natale è tale se si mette al centro Gesù Bambino.

La sistemazione dei presepi nella cascina, o meglio nel fienile, non poteva trovare un luogo migliore, visto che il Bambino Gesù è nato in una stalla di Betlemme e



che la rievocazione tradizionale, mediante il presepio, fa riferimento sempre ad una stalla, simbolo di povertà. Un bellissimo presepe napoletano è allestito, invece, nel silos, mentre nella stalla sono rappresentati, nello stile del presepio, tutti i momenti salienti della vicenda umana di Gesù, dall'Annunciazione dell'angelo a Maria alla gloria della Resurrezione.

E nell'attesa del Natale è stato bello inserirsi in questa atmosfera. Natale è festeggiare la nascita di Gesù; se non si ricorda la centralità di questo meraviglioso evento cosa resta? Una bella festa? Luci? Regali? Sì, tutte cose belle, ma che fanno da cornice alla Nascita del Signore. Nel Vangelo si legge: "Mentre si trovavano a Betlemme, giunse per Maria il tempo di partorire; ed essa diede alla luce un figlio, il suo primogenito. Lo avvolse in fasce e lo mise a dormire nella mangiatoia di una stalla, perché non avevano trovato altro posto." Il nucleo è Gesù Bambino che, come ricorda questa mostra, nasce nel cuore di ogni uomo (se gli facciamo posto), in ogni nazione, e nasce povero in una stalla.

Chiara Belloni



“La passione dominante”

L'autobiografia di Felice Lattuada (39ma puntata)

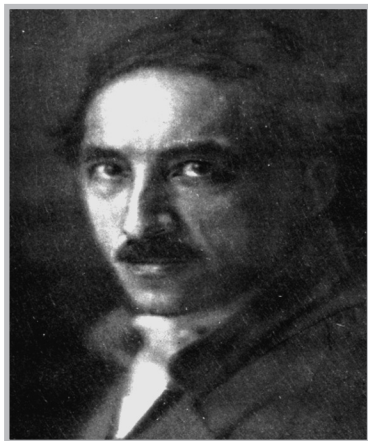

Studiante sedicenne a Milano, nel 1898 Felice prova le prime emozioni date dal contatto fisico mediante l'esperienza del ballo, di cui coglie aspetti simbolici e metaforici. Perché se il ballo è considerato un divertimento da chi lo pratica, nel contempo rivela carattere, sensibilità ed emozioni. Un momento liberatorio, in cui l'uomo riesce ad abbandonare il proprio essere a una "felicità primordiale".

Mario Comincini

❖ *Vacanze felici! Il sussidio confermato per le brillanti medie, i genitori lieti del mio aiuto, la prima giovinezza che avanza con tutti i fermenti che danno alla vita gli svolazzi degli uccelli sugli alberi, gli slanci verso gli ingenui godimenti, l'ardire per una libertà sempre maggiore di movimenti, di idee, di ribellioni, di pazzie.*

Età meravigliosa in cui gli ostacoli si saltano sorridendo, e le responsabilità che s'affacciano non sono ancora nubi che ci avvolgono dei loro tetri colori.

La coscienza di quello che è la pratica della vita, con la sua voce seria e guardiana, ci ferma solo di tanto in

tanto per frenare l'impeto che si beffa delle regole e delle menzogne convenzionali; la spensieratezza osa ancora ciò che ci è comandato soltanto dall'aria, dal sole, dagli istinti, dalla fantasia, e si rinnova ad ogni alba che sorge. Il sogno del futuro non ha ancora preso consistenza, non ci ha ancora sedotto fino a renderci schiavi dei suoi miraggi. La donna è bella come le piante, come la luce dei tramonti o delle notti lunari, senza gli enigmi della sua anima inafferrabile; la sua voce ha il suono dei ruscelli: ci mormora qualche cosa che fluisce al cuore senza tormentarlo, il suo viso ha lo stesso linguaggio dei fiori di cui aspiriamo voluttuosamente il profumo, e che ammiriamo nello splendore o nella gentilezza delle forme e dei colori, senza tuttavia arrabbiarci se il profumo, che dei fiori è la invisibile bel-

lezza interiore, non esiste.

Ogni godimento non ha l'intensità e la perduta attrazione che ci sorprenderanno poi negli anni della passione, ma non ne ha il nascosto veleno che ci rende cupi o delusi, se il destino quel godimento oscura o infrange.

Non davo ascolto a mio padre quando mi sorprendevo a ballare con frenesia indiatolata nei ritrovi pubblici con le ragazze del popolo. Il piacere di stringere una graziosa ballerina o volteggiare senza misura, confuso nella baraonda delle coppie, assaporando una libertà frenetica (che non degenerava mai peraltro nella volgarità) aveva pur sempre una forte seduzione alla quale non sapevo sfuggire.

Vi cedevò di nascosto, temevo il giudizio dei compagni del Liceo e dell'Università, che mi avrebbero clas-



IL BAR DI BESATE
BIRRERIA DA TEO
CAFFETTERIA

di Matteo Cipolat-Mis & C.

**Tabaccheria, Ricevitoria Lotto n. 2540
Superenalotto, Totip, Tris
Totocalcio n. 85, Valori bollati, Bolli auto**
Via B. Pisani n. 6 - Besate (MI) Tel. 02/90098108

ONORANZE FUNEBRI TACCONI SNC

di Giovanni e Rossana Tacconi

V.le Contessa G. Del Maino, 2 - Motta Visconti (MI)
Tel. 02.90000017 - 02.90000018
Cell. Giovanni 335.8299773
Cod. Fisc. e Part. IVA 05184520962

sificato di gusti triviali. Essi non capivano che la danza è espressione di vita anche sotto semplici costumi, e che nell'ebbrezza del ritmo l'uomo scioglie come un laccio e abbandona il suo essere a una felicità primordiale.

Concepivano la danza non più in là del Mantegazza, che la definisce «uno sfregamento dei sessi». Essi non avevano fantasia per saper vedere nei contadini o nel volgo che balla i discendenti dei satiri e delle ninfe, dei pastori e delle pastorelle arcadiche. Per me, invece, era un piacere l'osservare i tentativi di figurezioni nuove, e negli uomini certi sorrisi che sono smorfie contratte del desiderio, certi sguardi dove la realtà si annebbia e sembra velarsi dei fumi del vino e della felicità del femminile contatto.

I miei amici non riuscivano a capire il piacere astratto del ballo. Io mi accorgevo invece dell'ebbrezza pura, divisa interamente da ogni impressione lasciava, che vibra anche nel ballare comune, dalla preferenza che mi davano le danzatrici del popolo. Con me, e non con i loro comparì, sfogavano il piacere di certi giri vertiginosi che le lasciavano come tramortite e barcollanti.

Così prostrati, il turbine della vita ha una sosta, si dissolvono sogni e propositi, ci si addormenta dimenticando tutto e tutti, sprofondati nell'oblio di ogni affanno, fermi nel sonno come i tronchi degli alberi che vivono senza gridare, senza contorcersi, senza spasimare.

“ Sbadigliare, ridere, ballare sono contagiosi: è l'empatia, non l'intelligenza che ha fatto di noi umani la specie vincente. ”
Frans De Waal

Ladri in paese: una piaga sociale per i mottesesi

▼ Tra Ottocento e Novecento i mottesesi vennero spesso descritti come ladri e briganti, dediti a razzie d'ogni sorta nei territori limitrofi anche al di là del Ticino. Ma i ladri spesso erano in azione anche in paese, una piaga sociale che nessuna autorità riusciva a contrastare. Sul settimanale "L'Unione" del 10 aprile 1910 comparve questa corrispondenza da Motta:

"I ladri sono padroni assoluti delle vie di Motta Visconti. Prima rubarono alla Cooperativa, poi al Caffè Centrale poi.. la litania continua. Quasi ogni notte è un furto. E' troppo; così non si può più andare avanti, Ma questo paese deve proprio essere considerato dall'autorità tutoria come l'ultimo dei Comuni del Circondario?

Vale la pena di votare alle elezioni politiche e nelle amministrazioni per i can-

didati... dell'ordine, per vedersi così trascurati? E il Comune cosa fa?... Perché non protesta e non torna a protestare?... E i Carabinieri di Rosate sanno che nella loro circoscrizione c'è un paese indifeso che si chiama Motta Visconti?...Certe notti i ladri passano per le vie a cinque e sei e compiono le loro imprese indisturbati. Siamo in Italia o in Africa?"

Stante questa situazione di impunità garantita, grande risalto dava quindi la stampa quando si riusciva a identificare i responsabili. Su "Il Popolo Abbatense" del 7 maggio 1937 si pubblicò questo resoconto giudiziario:

Le comari di Motta Visconti contemplavano beate le loro bestie nei ben muniti pollai, difesi da robusti catenacci ed altrettanto rispettabili inferriate. Pregustavano già il piacere di cuocerne

segue →

Da Francesca
Follie di Moda

Abbigliamento - Calzature - Intimo

Via 4 Novembre 8, - 20080 Besate (Mi)
Tel. 02 90.50.297

CERAMICHE
GUGLIEMMETTI F.lli
di Romualdo ed Enzo Guglielmetti snc
PAVIMENTI • RIVESTIMENTI • PIETRE
CAMINETTI • ARREDOBAGNO • SANITARI



Esposizione e deposito: Besate (MI)
Via Papa Giovanni XXIII, 5
Tel. 02 90098088

16 **Piazza del Popolo '98**

CULTURA

a lesso ed arrosto, di venderne per averne abbondanti guadagni e già avevano posti gli occhi su qualche bel paio di scarpe o un grazioso cappellino.

Ma avevano fatto i conti senza pensare a certi Sozzani Angelo e Pellegrini Carlo che di notte tempo hanno organizzato spedizioni punitive tirando il collo alle povere galline e facendo tacere con bruschi colpi le curiose oche e le stridenti faraone.

Vari pollai restarono così deserti ed i predetti pulitori vennero sorpresi e legati dalla Benemerita opportunamente intervenuta.

Senonché il Sozzani ed il Pellegrini vollero trascinare con loro altre persone di Motta e cioè Goi Carolina, Semplici Giuseppina, Caserio Rosa, Scotti Giovanna, Scotti Francesca ed il fabbro ferraio Gorini Ernesto, le prime cinque per aver acquistato le povere bestie morte ed il Gorini per aver fornito i ferri da scasso. La causa è stata discussa dalla Sezione XIV del Tribunale di Milano, ove il pubblico ministero richiese la condanna di tutti gli imputati a pene varie da un anno a otto mesi in su. I polli et similia furono vendicati.

Il Tribunale condannò Sozzani e Pellegrini difesi dall'avv. Mazzola rispettivamente ad un anno e quattro mesi ed un anno ed un mese per i vari furti continuati e aggravati; tutti gli altri, difesi dall'avv. Sangiorgio, sono stati assolti".

Mario Comincini

“

“Una fatalità pesa sulle buone risoluzioni: arrivano sempre troppo tardi”

Oscar Wilde ”

”



Zymè s.r.l.
P.IVA 05284610960

birre artigianali
ristorazione
enoteca

Pizza del Popolo 3
Besate 20080 -MI-

info@zymepub.com

Andrea RUSMINI
cell. 393.9019748

CARROZZERIA

ZUCCHI ARRIGO



Via G. Matteotti n. 54 - 20080 Besate (MI)

Telefono e Fax: 02/9050121

BESATESI ILLUSTRI: forse non tutti sanno che...

SAN GIOVANNI VINCENZO DA BESATE, vescovo ed eremita, fondatore della Sacra di San Michele Arcangelo in Val Susa fu l'unico Santo Vescovo nativo del nostro paese di Besate. Di lui parlò brevemente il nostro amico e scrittore Renato Migliavacca nel suo libro "Scrittori e poeti Besatesi" (Ed. Auriga 1983)

VITA DI SAN GIOVANNI VINCENZO

Giovanni Vincenzo della nobile famiglia longobarda dei Da Besate nacque nel castello di Besate verso la metà del secolo X.

Divenne monaco camaldolese e fu discepolo del fondatore San Romualdo. Nel 982 fu eletto e consacrato arcivescovo di Ravenna con il nome di Giovanni XIII e dimostrandosi pasto-

re sollecito attivamente impegnato nella vita civile della città adriatica. Nell'estate 997 rinunciò alla sede episcopale per ritirarsi a vita eremitica il Val Susa sul monte Caprasio insieme ad alcuni compagni.

Sul luogo, che prese il nome di Celle, Giovanni Vincenzo costruì una chiesa in onore della Vergine.

Qui gli apparve l'Arcangelo Michele, cui egli era molto devoto e a cui è attualmente dedicata la Parrocchia del paese natale. San Michele chiese a Giovanni Vincenzo di edificare in suo onore una cappella, sulla vetta del monte davanti a quello viveva. Così nacque la Sacra di San Michele che nel tempo diverrà una delle più importanti fondazioni monastiche del Piemonte ed uno dei maggiori centri di pellegrinaggio.

Giovanni Vincenzo morì a Celle nell'anno 1000.

Il suo culto è particolarmente vivo a Sant'Ambrogio in Val Susa, dove vennero trasportate le sue reliquie e dove attualmente gode di un culto vivo che culmina con le celebrazioni del 21 novembre, giorno liturgico a lui dedicato sebbene la diocesi di Susa lo ricordi il 27 dello stesso mese.



Nell'immagine: altare di San Giovanni Vincenzo Da Besate nella parte più antica della Sacra di San Michele in Val Susa.

18 **Piazza del Popolo '98**

CULTURA



Sei in forma?
Valuta la tua composizione corporea con
l'Analisi Segmentale Multifrequenza
Total Body

Vuoi sapere **dove** si annida il tuo grasso
e come **combatterlo**?

MERCOLEDÌ 22 MAGGIO
CONSULENZA GRATUITA
SU APPUNTAMENTO

INTEGRATORI SPORTIVI
• sali minerali isotonici
• aminoacidi • maltodestrine
• barrette • creme sportive



PROTEGGI I TUOI ANIMALI
(PULCI, ZECHE, ZANZARE, PAPPATACI)

ANTIPARASSITARI CON SCONTO

10% **15%** **20%**



PARAFARMACIA
DOTT.SSA MONICA BURATTI

BURATTI
M&B

DOTT.SSA MONICA BURATTI
via Matteotti, 24 • Motta Visconti
tel. 02 90 00 75 88

ORARI: DAL LUNEDÌ AL SABATO 8.30 - 12.30 15.30 - 19.30



Desideri

di Mariagrazia Pagani
INTIMO E CONFEZIONI

Via De Capitani, 12
20080 - Besate (Mi)



BUON NATALE, MI CHIAMO GESÙ!

*La neve portata dal vento
copriva ogni cosa. Il cielo piano
piano si striava di rosa.
Una campana suonava il mattutino.
Il fumo svolazzava attorno ad ogni
camino. Operoso riprendeva
il giorno tutto si muoveva intorno.
Il sole spingendosi negli angoli bui
di un villaggio si posava su un bimbo
per riscaldarlo con il suo raggio.
"Ho fame!" sussurrava con voce
tremula il bambino, un passante
lasciava un tozzo di pane e scrutava
infastidito lo smunto visino.
Vagabondo e reietto, se ne andava
per paesi, villaggi e città, in cerca
di un briciolo di umana carità.
Una pelle di pecora copriva lo scarno
corpicino, ma negli occhi aveva
la fede d'amore di ogni bambino.
Il gelido giorno volgeva all'imbrunire
e ancora non aveva giaciglio
dove dormire. La falce di luna
brillava ormai sul bianco candore
una stella illuminava la capanna
di un vecchio pastore. Con l'ansia
nel cuore bussava il bambinello,
apriva la porta un arzilla vecchierello:
"Sii il benvenuto!" Disse l'uomo
con in mano un lume ad olio
aveva lo sguardo pieno d'amore,
privo d'orgoglio. Una donna sedeva
vicino al camino, nel suo abbraccio
avvolse il tremante bambino.
"Io mi chiamo Maria" sussurra con
voce soave: "E tu?" Il bimbo risponde
felice: "Io mi chiamo Bambino Gesù!
E... una stella si pose...
su quel tetto di bambù.*

Rosanna

LONTANI!

Lontani; troppo lontani... quasi personaggi di una favola... Loro ...Giuseppe, Maria, Gesù, il bue e l'asinello, i mitici pastorelli!

Una storia infinita, di chi ci racconta la vita di fede, c'è chi ancora crede specialmente i semplici e puri di cuore, che cercano di parlare al Signore di tutti i tempi...Ma...son rimasti in pochi, perché i più sapienti, si sentono in dovere, di andare a vedere cosa c'è dietro alla legge del Signore e non si accorgono, che tutto è stabilito da chi più della sapienza, guarda all'indulgenza... Dicono: "si vive una volta sola e chi se ne sia andato, mai è ritornato, a raccontar di cose, che a noi son sconosciute!"

Illusi e ottusi, ancora si ripete l'errore del principio e come Adamo ed Eva, o il vaso di Pandora... ci cadiamo ancora... e all'insidia del serpente, che continua impenitente, noi apriamo cuore, orecchie e mente! Ritorniamo per un attimo bambini, riviviamo l'attimo fuggente, quando Dio era in noi presente, quando bastava un semplice sorriso, per sentirci in pace e tutti vicini, ti veniva voglia di prendere per mano il poverello, "anche se era forestiero" e con cuore sincero, gli aprivi la tua casa e gli offrivi il mondo intero.

Dove guardando quel presepe, di cartone in rilievo, sembrava che Gesù Bambino, guardandoti negli occhi, ti sussurrasse: "Io son venuto con tutto il mio fardello, per farti capire, che tutti son fratelli, da un unico padre noi veniamo e per questo tutti assieme stringiamoci la mano!"

Poi socchiudendo gli occhi...vedevi il suo sorriso e ti sentivi in paradiso...dopo; venivano i balocchi... "se così si potevano chiamare" una arancia, un mandarino, tre noci e una manciata di castagne secche, tre caramelle e un piccolo telaio per il ricamo, (già usato)... Eppure eravamo contenti...anche se portavamo calzini con i buchi e rattoppi fatti con maestria, creati da una solerte fantasia! Eppure eravamo felici... perché tutti ci sentivamo amici!!!

Rosanna

E' Natale

E' Natale ogni volta che sorridi a un fratello e gli tendi la mano.

E' Natale ogni volta che rimani in silenzio per ascoltare l'altro.

E' Natale ogni volta che non accetti quei principi che relegano gli oppressi ai margini della società.

E' Natale ogni volta che spera con quelli che disperano nella povertà fisica e spirituale.

E' Natale ogni volta che riconosci con umiltà i tuoi limiti e la tua debolezza.

E' Natale ogni volta che permetti al Signore di rinascere per donarlo agli altri.

Madre Teresa di Calcutta





Dadà Paint in collaborazione con "Piazza del Popolo"

CORSI DI DISEGNO E PITTURA

PER ADULTI E BAMBINI

INFO 348 7443604

INIZIO CORSI
FEBBRAIO 2014
PRIMA LEZIONE
GRATUITA

Per tutte le informazioni su costi
e frequenze contattare il 348 7443604.
Massimo n° 10 persone a corso.



via S. Giovanni 49 Motta Visconti tel. 02 90000236 - E-mail scmat@libero.it

Da noi sei tu genitore a decidere il futuro dei tuoi bambini

Open day

Scuola dell'Infanzia

Sabato 18 Gennaio 2014 Dalle ore 10,00 alle 12,00
vi aspettiamo numerosi !!!

La nostra Scuola sarà aperta a tutti gli interessati per l'iscrizione all'anno scolastico 2014/2015. Sarà possibile visitare la struttura, conoscere le educatrici e raccogliere tutte le informazioni utili.

PROGRAMMA DELLA MATTINATA: - Presentazione P.O.F. (piano offerta formativa)
- Laboratori di manipolazione, pittura, musica, inglese e psicomotricità
- Piccolo rinfresco

Perché scegliere la nostra Scuola dell'Infanzia?

La nostra è una storica scuola con sezioni di Scuola dell'Infanzia, Primavera e Nido, dove il clima familiare che si vive e il tipo di rapporto che si crea con i bambini è molto stretto. Il coinvolgimento dei genitori disponibili alla vita della scuola, arricchisce e accresce l'esperienza scolastica dei bambini stessi, con idee, iniziative e altro.

PER LA FLESSIBILITA'

Orario anticipato alle ore 7,30 e posticipato fino alle ore 18,00

PER LE ATTIVITA'

Durante l'anno attività di nuoto, musica, teatro, inglese, educazione motoria e uscite didattiche. Per tutti i bambini Centro Estivo nel mese di luglio

Le iscrizioni saranno aperte da sabato 18 Gennaio 2014 e nei giorni successivi dal lunedì al venerdì dalle ore 9,00 alle ore 16,00 fino alla fine del mese di Febbraio

VISITA IL NOSTRO NUOVO SITO: [HTTPS://SITES.GOOGLE.COM/SITE/SCUOLAFELICEMOTTAVISCONTI](https://sites.google.com/site/scuolafelicemottavisconti)

L'ANGOLO DEL GALLO



Le vie del Signore sono infinite

▼ Inutile negarlo ormai in chiesa se ne vedono e sentono di tutti i colori.. Oddio in fatto di abiti e decenza i tempi sono rimasti gli stessi ma ora si esagera un po'. Gente cha va e viene come al mercato ed entra a qualsiasi punto della messa, che chiacchiera del più e del meno (tempo compreso) che si addormenta alla predica (ops, mi sono rimproverato da solo... ebbene sì, sono tra quelli ai quali le prediche del nostro buon curato conciliano il sonno. Ma sono sempre in buona compagnia) che si porta il cane in borsa o la fila di macchinine per il pargolo.

Ultimamente poi la tecnologia a portata di mano ha varcato le soglie del sacro e si fa ampiamente sentire. No, non parlo di amplificatori e microfoni vari usati dai ragazzi ma degli onnipresenti cellulari. Non passa cerimonia, rito o funzione senza che si oda distinto motivetto di qualche suoneria.

Avete mai osservato l'espressione delle persone a cui squilla il telefonino? "Ossignur chi mi chiama proprio ades-

so...Santo cielo ma è il mio ...Bestia che figura..." Pensieri facilmente intuibili dagli occhi sgranati e l'imbarazzo cucito addosso.

Per non parlar poi di macchine fotografiche digitali e strumenti affini. Venite per curiosità ad assistere ad un battesimo: ci sono più persone ad immortalare l'evento che ad assistere...

Cataloghiamo tutto come segno dei tempi.

Ho però in serbo una chicca che vi devo assolutamente raccontare perchè ha dell'incredibile.

Come solitamente facciamo in vacanza al mare io e mio figlio ci rechiamo in Duomo per la prima messa, alle 7.30. Orario "difficile" che consente però di godersi tranquillamente il resto della giornata senza venir meno al precetto domenicale.

Appostati vicino ad un ingresso laterale per via del caldo ascoltiamo tranquillamente la funzione. Ad un certo punto, più o meno dopo l'omelia entra un giovane, distinto, ben vestito, con

una vistosissima borsa arancione.

Fermatosi vicino ad una balaustra, apparentemente si appresta ad ascoltare le parole dell'officiante.

Dopo pochi minuti, con noncalance, il tizio estrae dalla borsa un cellulare, ne osserva il display ed altrettanto distrattamente tira fuori cavo e trasformatore per ricaricare. Poi con estrema sicurezza si porta dietro ad una colonna laterale e collega il tutto ad una presa vicino alla nicchia con una statua di non so quale Santo. Impassibile si riappresta ad ascoltare il resto della messa. Dopo la comunione, indifferente ai nostri sguardi stacca il tutto, lo ripone nella borsa arancione, si fa un accurato segno della croce, si genuflette e se ne va.

Senza aspettare la benedizione finale. Io e Mimi ci guadiamo allibiti: le vie del signore sono infinite ma nessuno dei due immaginava passassero attraverso il cavo di un cellulare.

Gallo

Cascina Caremma

AGRICOLTURA • AGRITURISMO • NATURE SPA

CI SARÀ UN MOTIVO

▼ Finalmente estate. Da qualche giorno però i miei cani sono particolarmente irrequieti soprattutto nelle ore serali e del primo mattino.

Non di rado li sento abbaiare e correre per il giardino apparentemente senza un motivo plausibile come se qualcosa o qualcuno li stesse infastidendo.

Anche Myra setter timidissimo che passa gran parte del suo tempo in un bunker che si è scavata sotto gli alberi, partecipa alle sarabande antelucane lungo il muro di cinta.

Un paio di ipotesi le ho formulate per spiegare il fenomeno.

C'è un drappello di cani che gironzola libero per il paese e, visto il caldo concentra le uscite nelle ore più fresche suscitando rabbia o invidia in quelli chiusi nei giardini che una scappatella

se la farebbero volentieri.

A questi si associano fantomatici supermen che nelle stesse ore vanno "a correre" rompendo ulteriormente le palle al mondo animale che dormirebbe volentieri senza vederli arrivare vicino alle abitazioni. Non sarebbe male se gli stessi riprendessero fiato dove non ci sono cani, facessero a meno di cantare (!?) se hanno gli auricolari e andassero a farsi "footing" tra le campagne dove non disturbano alcuno. Il secondo motivo è meno logico ma più sottile e ricercato, altrettanto da racconti che un'amica mi ha fatto in questo periodo.

Questa è stata pesantemente redarguita da una energumena perché a suo dire il latrare dei cani impedisce al marito di sentire le notizie del telegiornale "insomma, è estate mica posso sedermi davanti alla tv con le finestre

chiuse!!!"

A parte il fatto che esistono climatizzatori, pinguni, pale e ventilatori vari nonché meravigliose cuffie audio, con o senza fili, che riproducono fedelmente ogni sospiro del tubo catodico, a qualcuno è mai venuto in mente che ai nostri quattrozampe dotati di un udito molto più raffinato del nostro, possono dar fastidio tv, radio, computer, telefonini e cazzilli vari ??

Come cacchio fa un cane a sopportare un pirla che ascolta la musica tecno a tutto volume o un vicino che allo stesso volume ha la tv che trasmette "amici"??

Gente, si chiama rispetto reciproco. I cani rimangano pure fuori dalla vita di chi non li vuole ma la cosa deve avvenire da entrambe le parti!!!

Gallo



24 **Piazza del Popolo '98**

DA MOTTA VISCONTI

L'ANGOLO DEL GALLO



Camper

Una domenica mattina d'inizio luglio, tempo caldo ma godibile nelle prime ore della mattinata, l'ideale per una passeggiata con Myra in riva al fiume prima che l'ondata dei turisti invada le rive in cerca di ristoro. Appena sceso dall'auto il cane si butta a capofitto nel verde cercando i profumi meravigliosi dell'estate seguito dal mio sguardo compiacente. Quattro passi dopo "il grillo" ed il rumore fastidioso di musica tecno sparata a tutto volume ferisce il mio apparato uditivo. Dopo poco una decina di tende da campeggio compare alla mia vista e da queste sbucano, come scarafaggi, assonnati, ragazzi muniti di radio che schiamazzano come fossero in piazza. Un insulto alla quiete del posto ma sembra che gli stessi siano in procinto di smontare il promisquo provvisorio campeggio. L'occhio si perde dopo la curva e, incredibilmente, si materializza

za la sagoma di un mastodontico camper posata sulla sabbia ed accompagnata da tavolo, sedie e gingillo con carbonella. Visti i numerosi cartelli di divieto mi chiedo come tale veicolo sia giunto indisturbato sino a lì ma, facendo il paragone con le tende, spero si tolga dalla zona al più presto e passo oltre sperando vivamente di non ritrovarcelo al ritorno.

Rimuginando sull'imbecillità di chi non rispetta la natura dopo i "geraci" io ed il cane ritroviamo l'agognato silenzio accompagnati da una miriade di farfalle e libellule. Purtroppo di tanto in tanto l'idillio è rotto da bande di ciclisti (anche qui!!!) che fasciati nelle loro tanto aderenti quanto luminescenti tutine sfrecciano sul sentiero in groppa ad astronavi camuffate da bici urlandosi consigli sui rapporti (del cambio) da utilizzare. Se penso che in questi posti ho sempre gironzolato con la mia

Legnano vecchia di 30 anni con 5 cambi.... un po' di malinconia mi prende.

Arrivati allo spiaggione ci godiamo il fiume ma è quasi mezzogiorno ed è ora di rientrare alla base... Azz ma il camper è ancora lì con il barbecue acceso!!!

Santo cielo ma nessun tutore dell'ordine, vigile, guardaboschi, giacca verde, o viola si è accorto dell'ecomostro !?!

Sto per chiamare un guardaparco di mia conoscenza quando un amico mi dice di aver già provveduto mentre la folla dei gitanti festivi invade la zona.

"Andiamo Myra, torniamo a casa"... Povera natura in balia dell'uomo!!!

Ho saputo poi che il mezzo è stato rimosso a pomeriggio inoltrato con l'aiuto di un trattore visto "l'insabbiamento" dello stesso camper.

Mamma mia quanti idioti ci sono in circolazione!!!

Gallo



▼ In Umano, troppo umano Nietzsche afferma: "...gli uomini che nello sviluppo della musica sono rimasti indietro, possono sentire in modo puramente formale un pezzo musicale nel quale invece quelli progrediti intendono tutto simbolicamente".

Bisognerebbe però aggiungere (lo si dica come avvertimento all'acume dei progrediti) che il saper leggere simbolicamente non comporta necessariamente che il simbolo incarni un valore artistico.

Attenersi all'osservazione della forma è poi, molto spesso, più raffinato e sottile.

Oscar Wilde, con grande intuizione, aveva detto che i veri superficiali sono quelli che non giudicano dalle apparenze.

L'osservazione scettica (scetticismo virile, forma tedesca dello scetticismo, a dirla con Nietzsche) si concretizza come freno che mi lede nell'occasio-

ne. Ho coscienza del fatto che se non fossi un vero scettico vivrei la vita beata o furiosa dell'incosciente che si slaccia dai pensieri e dai saggi freni di questi, nella gaudente e cieca retorica, senza sapere di essere "divinamente distratto".

Devo aggiungere che, per mia fortuna, riesco a divinamente distrarmi nell'esaltazione dell'arte e dell'amore.

Luca Vernizzi

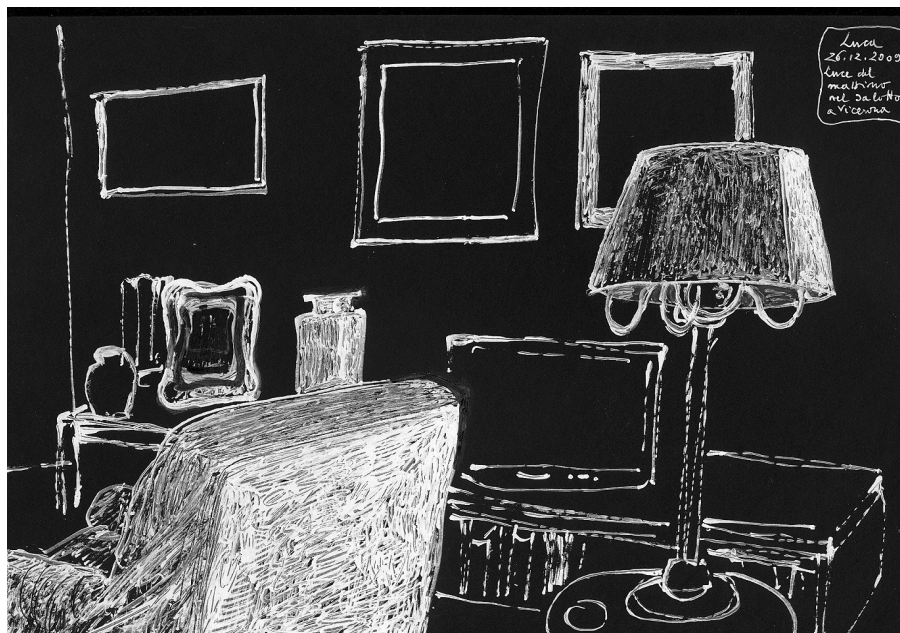

Riflessioni



Geometra Gian Paolo Beltrami Certificatore Energetico

Progettazione Energeticamente Efficiente, Sicure zza, Catasto, Perizie, Consulente Energie Rinnovabili, Direzione Lavori, Esperto Paesaggistico, Esperto Ambientale in Edilizia.

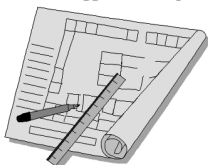

**Studio Tecnico
Geometra Beltrami
Via D. Chiesa, 18/20
Abbiategrasso (MI)**

Tel. 02/92.86.36.43
Cell. 347-53.69.298

e-mail: geom.beltra@gmail.com ; gianpaolo.beltrami@c-media.it

**PRATICHE DI SUCCESSIONE
VISURE CATASTALI ED IPOTECARIE**

ALBERTARIO ANNA E C. S.A.S.
Cod.Fisc./P.Iva 03190650964

Via V. Emanuele, 38
27022 CASORATE P. (PV)
Tel. 02-9056776
Fax: 02-90058442



Bullismo il male giovanile

▼ Bullismo, ovvero la sopraffazione che avviene nell'ambito scolastico da parte di un gruppo di ragazzi nei confronti dei più deboli, il Bullismo infatti nasce con l'intenzionalità di danneggiare con un atto di forte prepotenza. Ormai il Bullismo si è diffuso dappertutto, nelle scuole, negli oratori, le statistiche dicono che il Bullismo è molto diffuso nelle classi elementari e medie. Il Bullismo sa svilupparsi in un sistema di relazioni, per cui non esiste soltanto il bullo e la sua vittima ma c'è anche chi assiste e a volte sostiene tutto questo con una certa indifferenza, spesse volte il bullo trova mille giustificazioni al suo atteggiamento, perché la vittima predestinata dimostra ansia, insicurezza e sono queste caratteristiche che attirano la prepotenza nei suoi confronti, spesse volte la vittima non parla, non confida

con nessuno il suo dramma pur se l'ambiente scolastico è la fonte di queste sue frustrazioni, tant'è che alle volte si arriva anche all'abbandono della scuola.

Per questo il bullismo non è un fenomeno da sottovalutare, visto che bulli e bullette, spadroneggiano ovunque si rende necessario un intervento mirato per combattere questo disagio giovanile. L'opera di sensibilizzazione spetta non solo alle scuole, ma ancor di più spetta alla famiglia, perché è in famiglia che si possono capire i disagi dei propri figli. Combattere il bullismo prevede che i ragazzi reimpolino a tessere i rapporti

di solidarietà con tutti, avere relazioni serene con i compagni e riconoscere le proprie aspirazioni, perché l'essere uno contro tutti è la triste realtà del bullismo, che può trasformarsi in un severo incubo per molti ragazzi.

Bisogna denunciare con coraggio ogni tipo di bullismo nel suo nascere, perché questo è violenza e la violenza va sempre punita.

Giancarlo Andreoni



Gelmini

GORGONZOLA

20080 BESATE (MI) - VIA PAPA GIOVANNI XXIII, 15

PRODUZIONE E AMMINISTRAZIONE:

TEL. 02 905.04.726 - FAX 02 905.04.733

STAGIONATURA E COMMERCIALIZZAZIONE:

TEL. 02 905.04.726 - FAX 02 905.04.733

INTERNET: www.caseificio-gelmini.it

E-MAIL: info@caseificio-gelmini.it



BAR - PARCO GIOCHI

DUE NUOVI CAMPI POLIVALENTI
CALCETTO A 5 E TENNIS
NUOVO CAMPO IN SINTETICO
CALCIO A 7

AL PARCHETTO

via Ada Negri, 19 Besate tel. 02/90098242

Le Nuove Pecore

▼ Lanciamo il sasso e nascondiamo la mano...? Possediamo una morale? Ed una coscienza?

Scruto tutto ciò che è attorno a me, vedo un prato colorato di verde, i palazzi di cemento, degli anziani chiacchieranti, dei ragazzi felici...

Gli stessi giovani che hanno perso quell' ingenuità ed innocenza che gli apparteneva al tempo in cui la metamorfosi era ancora precoce ed erano piccole creature non ancora marchiate dalla cruda guerriglia universale.

Mai avrebbero pensato di essere stesi, messi al muro, mai avrebbero pensato di dover sgomitare tra gli intersecati incoerenti, mai avrebbero pensato di fumare una sigaretta... Eppure adesso fanno tutte queste cose e non gli sembra strano PERCHÉ TANTO LO FANNO TUTTI! Compare una maglietta all'ultimo urlo e tutti la devono avere, compare la moda dei leggings e tutti li devono mettere, compare una nuova droga e tutti la devono provare...

Ovviamente senza sapere da dove e da chi sono state prodotte, senza far

caso alla comodità, al luogo, agli "ingredienti" di quest'ultimi.

Noi giovani, perché invece di lamentarci che questo paese sta andando a catafascio non proviamo a cambiarlo nel nostro piccolo? E' troppo semplice trovare scuse per giustificare i nostri comportamenti insulsi.

Proviamo a risolvere i problemi senza dover ricorrere all'autodistruzione (oltre che delle persone, che pur non condividendo, ci stanno appresso).

Proviamo per una volta a rischiare senza deluderci, senza aggrapparci a

tutte queste schifezze assolutamente poco costruttive.

Chi pensa che così facendo "non ci penserà" o "si diventerà di più" allora, mi spiace, non ha mai vissuto neanche un briciolo di vita perché a differenza di quello che si vede, la vita non è solo guerra e politica corrotta, la vita è anche serenità, la vita è anche bellezza, la vita è arte, quindi prendiamo i pennelli e guerreggiamo a suon di colori, così da rendere il mondo più colorato.

Beatrice Marzi



La prima cosa che assicuriamo è che ci siamo!

ASSICURAZIONI

GIUSEPPE E MARCO GANDINI snc

MOTTA VISCONTI • Piazzetta S. Ambrogio, 2
Tel. (+39) 02 90009092 • Fax (+39) 02 90009093
E-mail: saimottavisconti@tiscali.it

BINASCO • Via Filippo Binaschi, 2/B
Tel. (+39) 02 9055062 • Fax (+39) 02 90093016
E-mail: saimottavisconti@tiscali.it

ABBIATEGRASSO • Corso Matteotti, 5
Tel. (+39) 02 94966376 • Fax (+39) 02 94964128
E-mail: sai2@libero.it



Qualcuno di cui fidarsi **SAI**



ASSOCIAZIONE DIFESA CONSUMATORI E AMBIENTE



Promossa nel 1987 dalla Cisl

UFFICIO STAMPA ADICONSUM NAZIONALE

Tutte le differenze di prezzo, sicurezza e omologazione

▼ È scattato il 15 novembre e durerà fino al 15 aprile l'obbligo, in molti Comuni, di montare gli pneumatici invernali o comunque di avere a bordo le catene da neve. Partire per queste destinazioni senza aver provveduto a cambiare gli pneumatici tradizionali con quelli invernali o senza le catene da neve può essere molto dispendioso. L'ammontare delle multe può variare, infatti:

-da 39 a 159 euro per le infrazioni commesse dentro

-da 80 a 318 euro per le infrazioni commesse fuori dei centri abitati.

Nei casi più gravi oltre alla multa, c'è l'interdizione a proseguire il viaggio.

Cosa fare prima di mettersi in viaggio

Prima di tutto informati sulle ordinanze in vigore nelle zone che intendi percorrere:

- contattando: il CCISS (Coordinamento Informazioni sulla Sicurezza Stradale)

- visitando i vari siti istituzionali: Ministero dell'Interno e Polizia di Stato.

Di seguito troverai le differenze fra pneumatici invernali e catene da neve.

OMOLOGAZIONE

Pneumatici invernali: le sigle riconosciute dall'Unione europea sono

le seguenti: M+S oppure MS, M/S, M-S, M&S. Le trovi apposte sul fianco della gomma. Queste sigle possono essere accompagnate dal simbolo di una montagna con tre cime con all'interno un fiocco di neve, il quale non ha invece alcun riconoscimento legislativo.

Catene da neve: assicurati che sulla confezione sia riportata la norma UNI 11313 (CUNA NC 178-01 oppure ON V 5117). Questo significa che la catena è stata costruita a norma.

SICUREZZA

Pneumatici invernali: rispetto a quelli tradizionali sono più sicuri su tutte le superfici, non solo sulla neve. Inoltre, hanno una migliore tenuta di strada con spazi d'arresto molto più corti.

Catene da neve: vanno montate in presenza di ghiaccio, in situazioni di alto innevamento o su forte pendenza, quando le ruote slittano e non si riesce più ad avanzare. In situazioni estreme vanno montate anche quando si è dotati di gomme invernali. Vanno applicate alle ruote motrici o su tutte le ruote quando si ha una vettura 4x4 a trazione integrale. Non vanno mai utilizzate con poca neve o addirittura su strade asfaltate, anche se sono presenti cartelli stradali con la gomma catenata.

PREZZI

Pneumatici invernali: i costi sono leggermente più elevati dei tradizionali, circa un 20% in più. Un treno di gomme per un'utilitaria può variare da 200 euro se acquistato online a 350 euro se acquistato dal gommista sotto casa. Cifre importanti per il budget familiare, anche se c'è da dire che quando si viaggia con le invernali non si consumano le gomme estive e viceversa.

Catene da neve: da 20 euro (acquistate online) a 60 euro per quelle a tensionamento manuale; da 80 euro (online) a 130 euro per quelle autotensionanti; oltre i 400 euro per quelle più evolute.

Ricorda che con le catene montate la velocità massima consentita è di 50 km/h!

IMPORTANTE: anche se il Codice della strada permette di utilizzare solo 2 pneumatici dello stesso tipo e misura, i tecnici raccomandano di montarne sempre 4 dello stesso tipo per garantire una maggiore sicurezza del mezzo.



CLD SERVIZI Srl

Studi dentistici

Dr. Claudio Pozzi

CARTA DEI SERVIZI:

- Conservativa
- Endonzia
- Implantologia
- Implantologia con rigenerazione ossea
- Protesi fissa estetica
- Protesi mobile
- Parodontologia
- Pedonzia
- Ortodonzia
- Gnatologia
- Radiologia:
TAC-Panoramica digitale
- Programmi di igiene orale



Vermezzo (MI)
Via A. Manzoni, 14
Tel. 02 9440028
cld@pozziclaudio.191.it

Gropello Cairoli (PV)
Via Libertà, 54/bis
Tel. 0382 814222
pozzi_claudio@alice.it

Besate (MI)
Via B. Pisani, 20
Tel. 02 9050033
cld.besate@virgilio.it



LA VITA DI ADELE

▼ Abdelatif Kechiche è un regista di origini tunisine che già accese l'attenzione di pubblico e critica per *La schivata e Cous Cous* (Grand Premio della Giuria a Venezia 2007).

Poi, l'atteso *Venere nera*, deluse le aspettative.

Oggi, Kechiche torna a volare alto con *La Vie d'Adele* (Chapitres 1 et 2), dove si conquista saldamente la Palma d'Oro 2013. Un capolavoro del cinema destinato a cambiarne la storia. Nella trama nessuna novità, è una storia d'amore quasi banale, come se ne sono viste tante nel nostro mestiere di spettatori troppo spesso annoiati.

Un amore tra donne, d'accordo, ma il tema sessuale finalmente non si sofferma sulla questione omo/etero, né diventa oggetto politico, né è giudicante; è più un binario narrativo dove si svelano raffinatissimi dettagli.

Adele, (Adele Exarchopoulos) è un'adolescente che vive le sue prime esperienze con i ragazzi, ma nonostante il rapporto con Thomas, sente mancare qualcosa.

Vive con tormento e confusione la scoperta della sua identità sessuale tipica dell'età fiorentina e non afferra ancora con esattezza cosa sia il desi-

derio, finché non rimane letteralmente folgorata dal fascino di Emma (straordinaria interpretazione di Lea Seydoux), una ragazza dai capelli blu. Sullo schermo scorre il pulsare viscerale della vita, dove il vero protagonista è il corpo di Adele, le sue labbra, i suoi occhi, e lo spettatore cammina sulla sua pelle, è portato a ricercare un contatto nei primi piani, a scostare con un gesto il ciuffo di capelli che le cade insistentemente davanti agli occhi, ad asciugarle il viso dalle lacrime e perfino dalle mucose che si espandono sul viso dopo il pianto, a pulirle la bocca imbrattata di sugo al pomodoro... Una continua sfida alla partecipazione di un realismo sincero e diretto e a tratti davvero struggente. La sensorialità amplificata pone l'accento su rumori, sussurri, e le scene di sesso, (mai gratuite), sono le più lunghe ed esplicite che la storia del cinema abbia mai proposto. Anche qui massimo realismo, nessuna finzione. La grande opportunità sta anche nel sensibilizzare un pubblico benpensante e pudico all'uso di un linguaggio filmico diverso, più ardito ma autentico, più esplicito e mai volgare, che non manca di profondità e sentimento.

L'eleganza del film sta soprattutto nella minuzia, nella delicatezza con cui sono trattati alcuni particolari, come per esempio, le citazioni pittoriche, chiari riferimenti a celebri icone della storia dell'arte che gli spettatori più virtuosi sapranno identificare. Il colore blu (il colore della sessualità sacra), che dall'incontro con Emma, scorre lento lungo la pellicola, denso come un liquido che si espande in ogni angolo della superficie.

Il gioco degli opposti: la divisione in due parti del film, (passato e presente), due tipologie caratteriali differenti (introversione/estrovensione); due culture (modestia/ambizione), Adele è di famiglia semplice e vuole fare la maestra, Emma proviene dal mondo intellettuale, è una emancipata e promettente artista.

La vita di Adele è un tributo all'arte, come coraggiosa portatrice di bellezza e verità.

Un inno alla vita, attraverso la perpetua trasformazione dei sentimenti umani, dove la tenerezza riesce ancora a commuovere.

Aloisa Clerici

 aloisa.clerici@alice.it



DICEMBRE 2013

32 Piazza del Popolo '98

DALL'AMMINISTRAZIONE COMUNALE

Riceviamo e pubblichiamo il resoconto globale degli interventi del nucleo di Polizia Locale "Unione i Fontanili" di cui il nostro comune fa parte

INTERVENTI RIFERITI ANNO 2012 UNIONE I FONTANILI

Sanzioni Codice della strada	6.094
Sanzioni Amministrative	42
Pratiche ricorsi	212
Totale punti decurtati	13.902
Patenti ritirate	19
Patenti segnalate per sospensione	1.120
Carte di circolazione sospese dalla circolazione o ritirate	5
Veicoli rimossi	28
Veicoli sequestrati	37
Veicoli posti sotto fermo amministrativo	7
Incidenti con esito mortale	0
Incidenti con feriti	49
Incidenti con danni alle cose	38
Permessi inabili rilasciati	91
Cessioni di fabbricato e ospitalità trattate	360
Occupazioni suolo pubblico rilasciate	100
Veicoli rubati rinvenuti e restituiti ai proprietari	24
Documenti rinvenuti e restituiti ai proprietari	36
Sopralluoghi edilizi	57
Denuncia all'autorità giudiziaria	38
Atti giudiziari delegati	28
Persone arrestate	1
Sopralluoghi per residenza	670
Sopralluoghi per cancellazioni anagrafiche	148
Rapporti di servizio redatti	148
Infortuni sul lavoro trattati	109
Atti amministrativi (delibere, determine ecc..)	108
Notifiche atti giudiziari	142
Autorizzazioni commerciali trattate	246
Licenze temporanee rilasciate	64
Ordinanza viabilistiche emesse	98
Numero mandati/reversali emesse	747
Numero atti protocollati dal consorzio	10.904
Ore di viabilità	1.480
Punti di controllo effettuati	1.458
Interventi su chiamata	1.421
Controllo spunta mercati	120
Kilometri percorsi dalle pattuglie	178.891

DELIBERAZIONI DEL CONSIGLIO COMUNALE

Delibera di C.C. n. 30 del 30.09.2013

OGGETTO: LETTURA ED APPROVAZIONE VERBALI SEDUTA PRECEDENTE (DAL N. 18 AL N. 29)

IL CONSIGLIO COMUNALE

Con sette voti favorevoli e un astenuto (Casati), resi per alzata di mano dagli otto consiglieri presenti

DELIBERA

Di dare per letti e di approvare i verbali delle deliberazioni dal n.18 al n.29 della seduta del 29.07.2013.

Delibera di C.C. n. 31 del 30.09.2013

OGGETTO: RICOGNIZIONE SULLO STATO DI ATTUAZIONE DEI PROGRAMMI E SALVAGUARDIA DEGLI EQUILIBRI DEL BILANCIO DI PREVISIONE 2013 - ART. 193 - D.LGS 267/2000

IL CONSIGLIO COMUNALE

Con voti nove voti favorevoli, uno contrario (Casati) e due astenuti (Pasini, Poirè) resi per alzata di mano dai dodici consiglieri presenti

DELIBERA

1. Di prendere atto dell'andamento della gestione in ordine ai programmi prefissati dall'Amministrazione con gli strumenti amministrativi e contabili di programmazione, così

come evidenziato nell'allegata relazione resa dai responsabili di area che si allega al presente atto quale parte integrante e sostanziale dello stesso (All. "A");

2. Di dare atto, così come dimostrato nella stessa relazione, che permangono gli equilibri generali di bilancio e che alla data odierna non sussistono debiti fuori bilancio.

Delibera di C.C. n. 32 del 30.09.2013

OGGETTO: APPROVAZIONE SALDO TARES 2013

IL CONSIGLIO COMUNALE

Con undici voti favorevoli e un astenuto (Casati), resi per alzata di mano dai dodici consiglieri presenti

DELIBERA

- di dare atto che le premesse sono parte integrante e sostanziale del dispositivo del presente provvedimento;
- che, alla scadenza del 16 Dicembre 2013, dovranno essere versate sia la rata di saldo della componente Tares (sub A) in premessa, sia la maggiorazione standard pari a 0,30 euro per metro quadrato a favore dello Stato (sub B);
- che la rata di saldo sub A) viene calcolata sulla base dell'importo annuo totale dovuto a titolo di Tares 2013, tenuto conto delle tariffe definitive stabilite con la delibera consiliare n 22 del 29 Luglio 2013, importo totale dal quale saranno



34 Piazza del Popolo '98

DALL'AMMINISTRAZIONE COMUNALE

scomputati gli importi delle rate in acconto.

- di definire, quali modalità di pagamento, compatibilmente con il complesso ed articolato quadro normativo di riferimento in evoluzione ed anche in eventuale deroga rispetto a quanto previsto dagli artt. 3, comma 5 e 30, comma 7 (per Comuni a Tares corrispettivo):

- per la componente di cui sub A) in premessa: le modalità di pagamento utilizzate per l'acconto;
- per la maggiorazione di cui sopra sub B): l'utilizzo del modello F24 di cui all'articolo 17 del decreto legislativo 9 luglio 1997, n. 241.

- di provvedere immediatamente alla pubblicazione del presente atto, sul sito web del Comune.

Successivamente

IL CONSIGLIO COMUNALE

Con undici voti favorevoli e un astenuto (Casati), resi per alzata di mano dai dodici consiglieri presenti

DELIBERA

Di dichiarare la presente deliberazione immediatamente eseguibile ai sensi dell'art. 134, comma 4 del D.lgs n. 267/2000

Delibera di C.C. n. 33 del 29.10.2013

OGGETTO: LETTURA ED APPROVAZIONE VERBALI DELLA SEDUTA PRECEDENTE (DAL N. 30 AL N. 32)

IL CONSIGLIO COMUNALE

Con voti unanimi favorevoli, resi per alzata di mano dagli undici consiglieri presenti e votanti

DELIBERA

Di dare per letti e di approvare i verbali delle deliberazioni dal n.30 al n.32 della seduta del 30.09.2013, rettificando nel verbale n. 31 la dichiarazione del Consigliere Pasini come sopra indicato.

Delibera di C.C. n. 34 del 29.10.2013

OGGETTO: CONTRODEDUZIONI ALLE OSSERVAZIONI ED APPROVAZIONE DEFINITIVA P.I.I. DI INIZIATIVA PUBBLICA IN VARIANTE N. 1 AL PGT VIGENTE, AI SENSI DELL'ART. 92, COMMA 8, DELLA L.R. 12/05

IL CONSIGLIO COMUNALE

Con voti unanimi favorevoli, resi per alzata di mano dagli undici consiglieri presenti e votanti

DELIBERA

Per i motivi esposti in narrativa che qui si intendono integralmente riportati e trascritti;

1) di prendere atto della Deliberazione di Consiglio Comunale n. 29 del 29.07.2013 con la quale si è proceduto

all'approvazione di correzioni di errori materiali alla cartografia di piano degli atti di P.G.T. vigente (rettifica n. 1 al PGT), tra cui una migliore puntualizzazione del confine territoriale (non coincidente rispetto alle diverse basi territoriali) attestandolo sulla base "catastale" (la quale risulta maggiormente corretta rispetto al rilievo "aerofogrammetrico" e la C.T.R. della Regione Lombardia) che ha assunto efficacia con pubblicazione sul B.U.R.L. Regione Lombardia n. 36 del 04.09.2013 serie Avvisi e Concorsi;

2) di prendere atto della Deliberazione di Giunta Provinciale n. 254 del 25.06.2013 avente per oggetto "Comune di Besate - Valutazione di Incidenza Ambientale (V.Inc.A) di PII in Variante al Piano di Governo del territorio ai sensi dell'art. 25 bis della LR 86/83", con la quale è stata rilasciata Valutazione di Incidenza positiva a seguito dell'esame dello Studio di Incidenza pervenutoci in data 08.04.2013 prot. n. 2263 da parte del tecnico incaricato e relativo parere positivo di competenza da parte del Parco Lombardo della Valle del Ticino pervenutoci in data 23.04.2013 prot. n. 2606;

3) Di prendere atto dello svolgimento della procedura di esclusione dalla Valutazione Ambientale Strategica (VAS) ed in particolare del Decreto n. 1 del 16.07.2013 prot. n. 4370, (provvedimento di esclusione dalla Valutazione Ambientale Strategica) con il quale è stato disposto di non assoggettare il P.I.I. in variante n. 1 al PGT vigente alla procedura di Valutazione Ambientale - VAS, a seguito di apposita Conferenza dei Servizi tenutasi in data 12.07.2013 (Verbale prot. n. 4326 del 12.07.2013) di valutazione del Rapporto Preliminare depositato in libera visione dal 05.06.2013;

4) Di prendere atto che è stata rilasciata Autorizzazione Paesaggistica n. 13/2013 del 22.10.2013 prot. n. 6046 relativa al P.I.I. in variante n. 1 al PGT vigente di cui sopra, immediatamente efficace;

5) Di prendere atto del parere favorevole espresso dal Consorzio Motta-Besate pervenutoci in data 22.10.2013 prot. n. 6049, relativamente all'intubamento di un tratto del "Cavo della Crocetta";

6) Di approvare, come approva, le controdeduzioni alle osservazioni e pareri al P.I.I. in variante n. 1 al PGT vigente adottato con atto di C.C. n. 20 del 29.07.2013, costituiti dagli elaborati di seguito elencati, elaborati che alla presente deliberazione si allegano quale parte integrante e sostanziale :

- Fascicolo - Esame e controdeduzione delle osservazioni, dei pareri e delle valutazioni di compatibilità;

7) Di approvare, in via definitiva, ai sensi dell'art. 14, comma 4 della Legge Regionale n. 12/2005 e s.m.i. la

variante n. 1 al Piano di Governo del Territorio del Comune di Besate vigente redatta dall'Arch. Fausto Rosso di Tradate tenendo conto dell'accoglimento dell'osservazione descritta in premessa, presentata dal Sig. Nai Oleari Gianluigi, variante costituita dagli elaborati tecnici e grafici che vengono allegati al presente provvedimento quali parti integranti sostanziali del medesimo e di seguito dettagliatamente elencati:

- Relazione illustrativa della Variante 01/2013

Elaborato modificato in seguito all'accoglimento di osservazioni e pareri

- Elaborati del Documento di Piano modificati per effetto della variante

19.DP Assetto strategico per lo sviluppo del territorio

Elaborato modificato in seguito all'accoglimento di osservazioni e pareri

scala 1 : 10.000

20.DP Assetto strategico per lo sviluppo del territorio con individuazione delle trasformazioni previste nel quinquennio

Elaborato modificato in seguito all'accoglimento di osservazioni e pareri

scala 1 : 5.000

- Elaborati del Piano dei Servizi modificati (o aggiunti) per effetto della variante 24.1 PS I servizi previsti nel Comune

Elaborato modificato in seguito all'accoglimento di osservazioni e pareri

scala 1 : 5.000

24.2 PS I servizi previsti nel Comune

Elaborato modificato in seguito all'accoglimento di osservazioni e pareri

scala 1 : 2.000

25.PS Il sistema del verde

Elaborato modificato in seguito all'accoglimento di osservazioni e pareri

scala 1 : 5.000

25/B.PS La Rete Ecologica Comunale (REC) (elaborato aggiunto)

Elaborato modificato in seguito all'accoglimento di osservazioni e pareri

scala 1 : 5.000

- Elaborati del Piano delle Regole modificati per effetto della variante

27.1.PR Ambiti e aree assoggettati a specifica disciplina: l'intero territorio comunale

Elaborato modificato in seguito all'accoglimento di osservazioni e pareri

scala 1 : 5.000

27.2.PR Ambiti e aree assoggettati a specifica disciplina: il tessuto urbano consolidato

Elaborato modificato in seguito all'accoglimento di osservazioni e pareri

scala 1 : 2.000

28.PR Disciplina degli interventi nel nucleo di antica formazione

Elaborato modificato in seguito all'accoglimento di osserva-



36 Piazza del Popolo '98

DALL'AMMINISTRAZIONE COMUNALE

zioni e pareri scala 1 : 1.000
31 Norme di attuazione del Piano di Governo del Territorio
Elaborato modificato in seguito all'accoglimento di osservazioni e pareri

8) Di approvare, in via definitiva, ai sensi degli artt. 14 e 92 della Legge Regionale n. 12/2005 e s.m.i. il Programma Integrato di Intervento di iniziativa pubblica costituente variante al PGT vigente, come indicato nella documentazione della variante n. 1 di cui al punto precedente, costituito dagli elaborati tecnici e grafici che vengono allegati al presente provvedimento quali parti integranti sostanziali del medesimo e di seguito dettagliatamente elencati:

A) ELABORATI GENERALI (intero P.I.I. corrispondente all'Ambito di trasformazione "AT-3" del PGT vigente)

G 03 Estratto mappa catastale, con individuazione dell'Ambito di Trasformazione
oggetto del P.I.I. in variante.

Elaborato modificato in seguito all'accoglimento di osservazioni e pareri scala 1 : 1.000

G 04 Estratti P.G.T. vigente, confronto con elaborati P.G.T. in variante

Elaborato modificato in seguito all'accoglimento di osservazioni e pareri scala 1 : 5.000

B) PROGETTO AMBITO DI TRASFORMAZIONE "AT-3a" della variante di PGT (aree di proprietà Comunale)

P 05 Principali profili e sezioni

Elaborato integrato a seguito della richiesta formulata dalla Soprintendenza per i Beni Architettonici e Paesaggistici di Milano con nota del 12.08.2013, Prot. N. 14829/BBNN (aggiornamento in data 26 settembre 2013) scala 1 : 500

P 11 Opere di urbanizzazione primaria e secondaria: verde e pavimentazione spazi pubblici

Elaborato modificato in seguito all'accoglimento di osservazioni e pareri scala 1 : 500

P 14 Norme di attuazione del Programma

Elaborato modificato in seguito all'accoglimento di osservazioni e pareri

P 16.1 Allegato grafico alla Relazione paesaggistica – Sezioni ambientali generali

Elaborato aggiunto a seguito della richiesta formulata dalla Soprintendenza per i Beni Architettonici e Paesaggistici di Milano con nota del 12.08.2013, Prot. N. 14829/BBNN (aggiornamento in data 26 settembre 2013)

P 17 Schema di convenzione

Elaborato modificato in seguito all'accoglimento di osservazioni e pareri

9) Di dare atto che il PII in Variante n. 1 al PGT vigente è costituito dagli elaborati elencati nella propria precedente

deliberazione di C.C. n. 20 del 29.07.2013 che qui si intendono allegati quali parti integranti e sostanziali e dei quali, con i sopra descritti documenti vengono modificati e sostituiti dai corrispondenti elaborati, in recepimento delle modifiche introdotte in accoglimento dell'osservazione presentata e delle prescrizioni degli Enti competenti in materia e che, con il presente provvedimento, vengono approvati e allo stesso allegati per formarne parte integrante e sostanziale;

10) Di dare, pertanto, atto che gli elaborati sopra elencati vanno a sostituirsi ai corrispondenti allegati alla propria precedente deliberazione di C.C. n. 20 del 29.07.2013, mentre conservano validità i restanti già allegati alla stessa deliberazione;

11) Di dare atto che gli elaborati sopra elencati, saranno depositati presso la segreteria comunale e pubblicati nel sito informatico dell'Amministrazione Comunale, ai sensi dell'art. 13, comma 10 della L.R. 12/05;

12) Di dare atto che contemporaneamente al deposito presso la segreteria comunale, tutti i documenti saranno trasmessi agli Enti competenti ai sensi dell'art. 13, comma 11 della L.R. 12/2005, (Provincia di Milano, Regione Lombardia, Parco del Ticino) e che gli atti relativi alla Variante n. 1 al PGT vigente acquistano efficacia con la pubblicazione dell'avviso della loro approvazione definitiva sul BURL della Regione Lombardia;

13) Di dare atto che la presente approvazione del P.I.I. in variante n. 1 al PGT vigente, adottato con atto di C.C. n. 20 del 29.07.2013, è effettuata entro il termine di sessanta giorni dalla scadenza del limite di presentazione delle osservazioni, così come previsto dall'art. 14, comma 4 della L.R. 12/2005;

14) Di dare atto che nel periodo intercorrente tra l'adozione e la pubblicazione degli atti del P.G.T. sul B.U.R.L., ai sensi dell'art. 13 – comma 12 della L.R. 12/2005, saranno pubblicate le misure di salvaguardia in relazione a interventi, oggetto di domanda di permessi di costruire, ovvero di denuncia di inizio attività che risultino in contrasto con le previsioni degli atti medesimi;

15) Di demandare al Responsabile dell'Area Tecnica l'adozione degli atti di gestione per dare attuazione al presente provvedimento.

Successivamente con voti unanimi favorevoli, espressi in forma palese per alzata di mano dai dodici consiglieri presenti e votanti

DELIBERA

Di dichiarare il presente provvedimento immediatamente eseguibile, ai sensi dell'art. 134, comma 4 del D. Lgs 18 agosto 2000 n. 267. *Delibera di C.C. n. 33 del 29.10.2013*

Delibera di C.C. n. 33 del 29.10.2013

OGGETTO: PROGRAMMA DELLE ALIENAZIONI DEI BENI IMMOBILI DI PROPRIETÀ COMUNALE PER L'ANNO 2013 - APPROVAZIONE PERIZIA DI STIMA PER ALIENAZIONE TERRENI DI PROPRIETÀ COMUNALE

**IL CONSIGLIO COMUNALE
DELIBERA**

Per i motivi espressi in premessa, che costituisce parte integrante e sostanziale del presente atto:

1. di dare atto che il programma delle alienazioni dei beni immobili di proprietà comunale per l'esercizio 2013 e contestualmente l'elenco dei beni da sottoporre ad alienazione, sono stati approvati con Deliberazione di Consiglio Comunale n. 39 del 30.11.2012 integrata dalla successiva Deliberazione di Consiglio Comunale n. 16 del 30.04.2013;
2. di approvare il valore di stima degli immobili citati in premessa, da porre in vendita, come risulta dall'allegata bozza di perizia di stima;
3. di stabilire che le alienazioni avvengano mediante esperimento di asta pubblica;
4. di demandare al responsabile dell'Ufficio Tecnico tutti i conseguenti adempimenti di natura gestionale.

Successivamente

IL CONSIGLIO COMUNALE

Stante l'urgenza di provvedere;

Visto l'art. 134, quarto comma, del D.Lgs. 267/2000,

Con nove voti favorevoli e tre astenuti (Pasini, Poirè e Cipolat-Mis), resi per alzata di mano dai dodici consiglieri presenti

DELIBERA

di rendere il presente atto immediatamente eseguibile.

Delibera di C.C. n. 36 del 29.10.2013

OGGETTO: REALIZZAZIONE DORSALE DI COLLEGAMENTO DEGLI ACQUEDOTTI DI BESATE E MOTTA VISCONTI - APPROVAZIONE REALIZZAZIONE ATTREZZATURA PUBBLICA AI SENSI DELL'ART. 9, COMMA 15, DELLA L.R. 12/05

IL CONSIGLIO COMUNALE

Con voti unanimi favorevoli resi per alzata di mano dai dodici consiglieri presenti e votanti

DELIBERA

- 1) Di approvare la realizzazione dell'attrezzatura pubblica e interesse pubblico generale denominata "realizzazione di una dorsale di collegamento degli acquedotti tra Comune di Besate e Motta Visconti" come da progettazione definitiva descritta in premessa, non specificatamente prevista nel Piano dei Servizi del PGT vigente e PUGSS piano integrato allo stesso, dando atto che ciò non comporta l'applicazione della procedura di variante al Piano stesso ai sensi dell'art.

9, comma 15 della L.R. 12/05;

2) Di approvare la progettazione definitiva ed esecutiva descritta in premessa, pervenutaci da parte di CAP Holding Spa redatta dall'ing. Giovanni Rapetti con studio in Gaggiano (MI), in data 30.09.2013 prot. n. 5581, composta dai seguenti elaborati allegati alla presente quale parte integrante e sostanziale:

1 - ALLEGATO A

B1. RELAZIONE GENERALE

B2. RELAZIONE SPECIALISTICA CALCOLI E VERIFICHE

B3. QUADRO ECONOMICO

2 - ALLEGATO B

B4. CAPITOLATO SPECIALE D'APPALTO

B5. SCHEMA DI CONTRATTO

B6. ELENCO PREZZI UNITARI

B7. ANALISI PREZZI: NUOVI PREZZI

B8. COMPUTO METRICO ESTIMATIVO-complessivo

B9. COMPUTO METRICO ESTIMATIVO-trattamento ampliamento Besate a servizio della nuova lottizzazione

B10.COMPUTO METRICO ESTIMATIVO-Comune di Besate; nuova dorsale tratto dal punto C al punto S

B11.COMPUTO METRICO ESTIMATIVO-Comune di Motta Visconti: nuova dorsale tratto dal punto S al punto Z

B12.RIEPILOGO

B13.QUADRO INCIDENZA MANO D'OPERA

B14.QUADRO ECONOMICO

3 - ALLEGATO C

- CRONOPROGRAMMA

4 - ALLEGATO D

D/a PIANO DI SICUREZZA E COORDINAMENTO, FASCICOLO

D/b SCHEDE, STIMA DEI COSTI E COORDINAMENTI SICUREZZA

D8. LAYOUT DI CANTIERE

D10. COORDINAMENTO RETE GAS

5 - ELABORATI GRAFICI

Tav. 1 COROGRAFIA

Tav. 2 PLANIMETRIA GENERALE, RETE DI PROGETTO, DOCUMENTAZIONE FOTOGRAFICA

Tav. 3 TRACCIATO DORSALE (1/2)

Tav. 4 TRACCIATO DORSALE (2/2)

Tav. 5 SEZIONE TIPO PER SCAVO E POSA TUBAZIONE PEAD IN PRESSIONE

Tav. 6 PARTICOLARI INTERFERENZE CON MAUFATTI ESISTENTI (P1-P2-P3)

Tav. 7 PARTICOLARI INTERFERENZE CON MANUFATTI ESISTENTI (P4-P5)

Tav. 8 PARTICOLARI INTERFERENZE CON MANUFATTI ESISTENTI (P6-P7)

Tav. 9 PARTICOLARI INTERFERENZE CON MANUFATTI ESISTENTI

38 Piazza del Popolo '98

DALL'AMMINISTRAZIONE COMUNALE

STENTI (P8-P9-P10)

Tav. 10 PARTICOLARI INTERFERENZE CON MANUFATTI ESISTENTI (P11-P12)

Tav. 11 PARTICOLARI INTERFERENZE CON MANUFATTI ESISTENTI (P13-P14)

Tav. 12 PARTICOLARI CONNESSIONI CON RETI ESISTENTI

Tav. 13 PLANIMETRIA GENERALE ABACO DELLE FINITURE 6 - ALLEGATO E

E1. QUADRO D'INSIEME PIANO PARTICELLARE (Tavola)

E2. TABELLA RIASSUNTIVA PIANO PARTICELLARE

E3. DELIBERAZIONI APPROVAZIONE PROGETTO PRELIMINARE

3) Di dare atto che in occasione di una prossima Variante al Piano dei Servizi del PGT vigente, sarà recepita automaticamente la realizzazione dell'opera pubblica di cui sopra;

4) Di dare atto che per la realizzazione delle opere inerenti il collegamento degli acquedotti, si è reso necessario costituire delle servitù di acquedotto e prevedere una indennità di occupazione temporanea sui terreni interessati, di cui CAP Holding Spa si è fatto carico in proprio;

5) Di dare atto che l'opera pubblica in oggetto, sarà realizzata totalmente con oneri a carico della soc. CAP Holding Spa, pertanto non comporterà alcun impegno di spesa da parte di questa Amministrazione Comunale.

Inoltre, in seguito a successiva votazione, con voti unanimi favorevoli resi per alzata di mano dai dodici consiglieri presenti e votanti

DELIBERA

Di dichiarare il presente atto immediatamente eseguibile, ai sensi dell'art. 134, IV° comma del D.Lgs. 267/2000.

Delibera di C.C. n. 37 del 29.10.2013

OGGETTO: APPROVAZIONE RILIEVO E CLASSIFICAZIONE DELLE OPERE E DEI MANUFATTI PRESENTI LUNGO LE SPONDE E GLI ALVEI DEL RETICOLO IDRICO MINORE DI COMPETENZA COMUNALE, AI FINI DELL'APPLICAZIONE DELLE NORME DI POLIZIA IDRAULICA

IL CONSIGLIO COMUNALE

Con voti unanimi favorevoli espressi per alzata di mano dai dodici consiglieri presenti e votanti

DELIBERA

Per i motivi esposti in narrativa che qui si intendono integralmente riportati e trascritti;

16) Di approvare, come approva, la documentazione di dettaglio relativa al rilievo dei manufatti, opere ed elementi di interesse ai fini della polizia idraulica attualmente insistenti sulla rete idrografica comunale approvata con Deliberazione di Consiglio Comunale n. 4 del 26.03.2010, elaborazione di documentazione cartografica e catastale, nonché il relativo

Regolamento che prescriva le modalità di applicazione delle norme di polizia idraulica, ai sensi della DGR vigente (dgr 25.10.2012, n. IX/4287), che alla presente deliberazione si allegano quale parte integrante e sostanziale :

- Relazione del rilievo delle opere esistenti, procedure autorizzative e criteri applicativi ai sensi della DGR n. 4287 del 25/10/2012;

- Allegato 1 _ schede di censimento delle opere afferenti al Reticolo Idrico Minore Comunale;

- Allegato 2 _ modulistica per Concessione/Autorizzazione e bozza di Convenzione per attività di manutenzione;

- Tavola grafica n. 1 _ carta del reticolo Idrico Minore Comunale e delle opere interferenti;

17) Di demandare al Responsabile dell'Area Tecnica l'adozione degli atti di gestione per dare attuazione al presente provvedimento.

Successivamente con voti unanimi favorevoli espressi per alzata di mano dai dodici consiglieri presenti e votanti

DELIBERA

Di dichiarare il presente provvedimento immediatamente eseguibile, ai sensi dell'art. 134, comma 4 del D. Lgs 18 agosto 2000 n. 267.

Delibera di C.C. n. 38 del 29.10.2013

OGGETTO: APPROVAZIONE SCHEMA ATTO DI CESSIONE AREE PER ALLARGAMENTO STRADALE VIA DEI MULINI - PIANO DI LOTTIZZAZIONE DI INIZIATIVA PRIVATA, COMPARTO DENOMINATO PAR3B NEL PREVIGENTE P.R.G.

IL CONSIGLIO COMUNALE

Con voti unanimi favorevoli espressi per alzata di mano dagli undici consiglieri presenti e votanti

DELIBERA

Per i motivi esposti in narrativa che qui si intendono integralmente riportati e trascritti;

1. Di approvare lo schema di atto Notarile per l'acquisizione gratuita da parte del Comune di Besate delle aree necessarie al fine di ridimensionare ed ampliare la sezione stradale della via dei Mulini, nell'ambito della realizzazione delle opere di urbanizzazione primaria relativa al Piano di Lottizzazione di iniziativa privata denominato PAR3b nel previgente P.R.G., pervenutoci in data 17.10.2013 prot. n. 5966 da parte del Notaio Dott. Sebastiano Moretti con studio in Motta Visconti (MI), incaricato a proprie spese dalla Soc. A.L. Costruzioni s.r.l.;

2. Di autorizzare, a norma statutaria, il Responsabile dell'Area Tecnica a sottoscrivere l'atto di cui al punto precedente, in nome e per conto dell'Ente interessato.

Successivamente con voti unanimi favorevoli espressi per

alzata di mano dagli undici consiglieri presenti e votanti

DELIBERA

Di dichiarare il presente provvedimento immediatamente eseguibile, ai sensi dell'art. 134, comma 4 del D. Lgs 18 agosto 2000 n. 267.

Delibera di C.C. n. 39 del 29.10.2013

OGGETTO: SCIoglimento ANTICIPATO DELL'AZIENDA SPECIALE CONSORTILE RETE SOCIALE PER L'ABBIATENSE IL CONSIGLIO COMUNALE

Con voti unanimi favorevoli resi per alzata di mano dai dodici consiglieri presenti e votanti

DELIBERA

Per tutto quanto espresso in parte narrativa che qui si intende integralmente riportato e approvato

1. di approvare la proposta di scioglimento dell'Azienda Speciale Consortile "Rete Sociale per l'Abbiatense" deliberata dall'Assemblea Consortile con verbale nr. 3 del 20/03/2013;
2. di prendere atto
 - a) delle attività poste in essere dal Consiglio di Amministrazione dell'Azienda, di cui alla propria deliberazione nr. 2 del 28/09/2013;
 - b) delle risultanze dello schema previsionale dei costi che l'Azienda sta sostenendo per gli adempimenti preliminari e relativi alla fase di liquidazione nell'anno 2013 approvandone i contenuti ai sensi del comma 6 e 8 dell'Art. 114 del D.Lgs. 267/2000 considerando tale schema quale documento programmatico delle attività poste in essere nel 2013 dall'Azienda;
 - c) dell'attuale consistenza del patrimonio aziendale e della consistenza finale che si andrà a forma-



TARIFFARIO INSERZIONI

Inserzione dimensioni standard
max cm7,5x9 oppure cm15x4,5
€ 20 + iva per singola uscita

€ 100 + iva abbonamento annuale (6 uscite).

inserzione mezza pagina (cm15x10,5)

€ 40 + iva per singola uscita

€ 200 + iva abbonamento annuale (6uscite)

inserzione pagina intera (cm15x21)

€60 + iva per singola uscita

€300 + iva abbonamento annuale (6 uscite)

per maggiori informazioni

rivolgersi al **3391445315**

re a seguito delle operazioni di scioglimento, autorizzando il Sindaco del Comune di Besate in sede di Assemblea Consortile ad approvare le risultanze finali che andranno a costituire il patrimonio da ripartire tra gli enti ;

d) e approvare ai sensi del comma 6 e 8 dell'Art. 114 del D. Lgs. 267/2000 il Conto Consuntivo 2012 dell'Azienda Speciale Consortile "Rete Sociale per l'Abbiatense", quale documento allegato e integrante la presente deliberazione (sub 2);

3. di demandare al Sindaco in qualità di componente dell'Assemblea Consortile dell'Azienda Speciale Consortile "Rete Sociale per l'Abbiatense", il compito di dare attuazione al dispositivo della presente deliberazione in attinenza con le competenze riservate all'Assemblea Consortile ai sensi dell'Art. 16) e art. 19 lettera h) del vigente Statuto Aziendale;

4. di autorizzare il Sindaco a procedere in qualità di legale rappresentante del Comune di Besate, alla sottoscrizione degli atti necessari all'attuazione della presente deliberazione, attribuendo allo stesso il potere di stipula dell'atto di scioglimento e ogni atto ad esso collegato, da stipularsi in presenza di pubblico ufficiale (notaio);

5. di demandare alla Giunta Comunale e ai Responsabili degli uffici - per quanto di rispettiva competenza - gli ulteriori atti necessari, connessi e conseguenti all'attuazione di quanto sopra deliberato.

Successivamente

Con voti unanimi favorevoli resi per alzata di mano dai dodici consiglieri presenti e votanti

DELIBERA

Di dichiarare la presente deliberazione immediatamente eseguibile.

PIAZZA DEL POPOLO '98

Periodico bimestrale

Aut. nr. 295 del 14/4/1998 del Tribunale di Milano

Direttore responsabile: Michele Abbiati

Redazione: Marco Gelmini, Carlo Rolandi, Danilo Zucchi, Matilde Butti, Gianluca Recalcati

Progetto e impag. grafica: Daria Leva

Illustrazioni: Samuele Montaldi

Sede: Via dei Mulini - 20080 Besate (MI)
Presso la Biblioteca Comunale

40 **Piazza del Popolo '98**

DALL'AMMINISTRAZIONE COMUNALE

PROMEMORIA**RACCOLTA DIFFERENZIATA**

Umido	Martedì e Venerdì
Resto & pannolini	Martedì e Venerdì
Carta	Martedì
Plastica	Martedì
Vetro & lattine	Apposite campane
Ecomobile (*)	

(*) In piazza Aldo Moro dalle 8.00 alle 10.00 il secondo mercoledì del mese, dalle 12.00 alle 14.15 il quarto mercoledì del mese per la raccolta di batterie esauste, toner, lattine vernici, bombolette spray, componenti elettronici, televisori, computer, neon, olii minerali e vegetali.

ATTENZIONE!!!

Per prenotare il ritiro a domicilio di
RIFIUTI INGOMBRANTI e FRIGORIFERI
telefonare al n. 02.94921163
dal lunedì al venerdì dalle 11,00 alle 13,00
e dalle 16,00 alle 18,00 .
In fase di prenotazione verrà indicato
il giorno di ritiro.

Il materiale per la raccolta differenziata (sacchi, sacchetti, cartellini, fascette) viene distribuito nei seguenti punti, con le modalità descritte:

Sacchetti umido	Libera vendita nei negozi
Sacchi plastica	Gratis in Comune, sportello TIA il giovedì ore 9-10
Sacchi pannolini	Gratis in Comune, sportello TIA il giovedì ore 9-10
Sacchi resto 110lt./50lt. Cartellini identificativi, fascette	Gratis, presentando tessera Navigli Card nei negozi convenzionati

NEGOZI CONVENZIONATI:

- ◆ Alimentari Lazzari (Via Matteotti)
- ◆ Ferramenta Moro (Via Bertoglio Pisani)
- ◆ Alimentari Scotti (Via IV Novembre)

SERVIZIO AREA VERDE (Via Sgalgina):

Orario di apertura:	Mattino	Pomeriggio
lunedì	08,00-12,00	-
martedì	08,00-12,00	-
giovedì	08,00-12,00	-
sabato	08,00-12,00	14,00-17,00

Numeri Utili:

CROCE AZZURRA	3349046133
AMBULATORIO	029050952
GUARDIA MEDICA - Casorate	02900401
GUARDIA MEDICA - Abbiategrasso	800103103
FARMACIA	029050917
MUNICIPIO	029050906
POLIZIA LOCALE	029081818
CARABINIERI MOTTA V.	0290000004
BIBLIOTECA	0290098165

DICEMBRE 2013

**COMUNE DI BESATE**

Orario di apertura al pubblico
MATTINO POMERIGGIO

ANAGRAFE - SEGRETERIA - PROTOCOLLO

lunedì	08,30-12,00	-
martedì	08,30-12,00	15,00-18,00
giovedì	08,30-12,00	15,00-18,00
venerdì	08,30-12,00	-
sabato	09,00-12,00	

RAGIONERIA - TRIBUTI

lunedì	08,30-12,00	-
martedì	-	15,00-18,00
giovedì	-	15,00-18,00
venerdì	08,30-12,00	-
sabato	09,00-12,00	il primo sabato del mese

UFFICIO TECNICO

il lunedì, SOLO su appuntamento
il giovedì dalle 15.00 alle 18.00
il primo sabato del mese dalle 9.00 alle 12.00

**SERVIZIO DI POLIZIA LOCALE
E COMMERCIO**

Consorzio "I Fontanili" - tel. 9081818

Da lunedì a sabato 07,00-24,00
Domenica 09,30-12,30 - 14,30-18,30

Uffici: Via Europa, 22 - Vignano di Gaggiano

Da lunedì a venerdì 09,00-12,00

AMBULATORIO - Via Duca Uberto, 5

lunedì	10,30-12,00	16,00-19,30
martedì	-	15,00-18,30
mercoledì	-	16,00-19,30
giovedì	09,30-12,00	-
venerdì	-	16,00-19,30

CROCE AZZURRA - Via Duca Uberto, 5

lunedì	10,00-11,00	-
giovedì	10,00-11,00	-

**BIBLIOTECA - Via dei Mulini
c/o Centro Civico**

lunedì	chiusa
martedì	16,00-19,00
mercoledì	chiusa
giovedì	16,00-19,00
venerdì	16,00-19,00
sabato	9,30-12,30

Grafiche Noè Edoardo di Noè Aldo & C. s.n.c.

Via Pitagora, 6 - Binasco (MI)

Tel. 02.905.54.10 - Fax. 02.90.09.12.78 - Cell. 348.411.09.00

www.grafichenoè.com - noè@grafichenoè.com

